



**PRÉFET
DU CANTAL**

*Liberté
Égalité
Fraternité*

**Direction régionale de
l'environnement, de
l'aménagement et du logement
d'Auvergne Rhône Alpes**

**ARRÊTÉ PRÉFECTORAL n° 2021- 1859 du 24 NOV. 2021
portant autorisation de renouvellement et d'extension d'exploitation
à ciel ouvert d'une carrière de roches massives et ses installations annexes
par la société SARL AMM-Macary-Hugon
au lieu-dit «Rivassou» sur la commune de Val d'Arcomie**

- Vu** le Code de l'Environnement et notamment son titre VIII du livre Ier, son titre 1^{er} du livre V ;
- Vu** le code de l'environnement, notamment ses articles L.211-1 et suivants, L.214-1 à 6, L.411-1, L.411-1A, L.411-2 et L.414-4;
- Vu** la loi 2001-44 du 17 janvier 2001 relative à l'archéologie préventive ;
- Vu** l'arrêté ministériel du 22 septembre 1994 modifié, relatif aux exploitations de carrières et aux installations de premier traitement des matériaux de carrières ;
- Vu** l'arrêté ministériel du 23 janvier 1997 relatif à la limitation des bruits émis dans l'environnement par les installations classées pour la protection de l'environnement ;
- Vu** l'arrêté ministériel du 9 février 2004 modifié relatif à la détermination du montant des garanties financières de remise en état des carrières prévues par la législation des installations classées ;
- Vu** l'arrêté du 19 avril 2010 modifié relatif à la gestion des déchets des industries extractives ;
- Vu** l'arrêté ministériel du 31 juillet 2012 relatif aux modalités de constitution de garanties financières prévues aux articles R.516-1 et suivants du code de l'environnement ;
- Vu** l'arrêté ministériel du 26 novembre 2012 relatif aux prescriptions générales applicables aux installations de broyage, concassage, criblage, etc., relevant du régime de l'enregistrement au titre de la rubrique n°2515 de la nomenclature des installations classées pour la protection de l'environnement ;
- Vu** l'arrêté ministériel du 10 décembre 2013 relatif aux prescriptions générales applicables aux stations de transit de produits minéraux ou de déchets non dangereux inertes autres que ceux visés par d'autres rubriques relevant du régime de l'enregistrement au titre de la rubrique n° 2517 de la nomenclature des installations classées pour la protection de l'environnement ;
- Vu** la circulaire du 23 juillet 1986 relative aux vibrations mécaniques émises dans l'environnement par les installations classées ;
- Vu** le schéma départemental des carrières du Cantal approuvé par arrêté préfectoral du 12 mai 1999 ;
- Vu** l'arrêté préfectoral du 25 novembre 2005 portant approbation de la mise à jour du schéma départemental des carrières du Cantal ;
- Vu** l'arrêté du préfet préfectoral n°2019-751 du 21 juin 2019 prescrivant la destruction obligatoire de l'ambroisie dans le département du Cantal ;
- Vu** le schéma directeur d'aménagement et de gestion des eaux 2016-2021 du bassin Adour-Garonne (SDAGE) approuvé par arrêté du préfet coordonnateur de bassin, le 1^{er} décembre 2015 ;

Vu la demande, en date du 19 juin 2020, et complétée en dernier lieu le 10 décembre 2020, présentée par la SARL AMM Macary-Hugon, en vue d'être autorisée à exploiter une carrière de basalte et ses installations annexes au lieu-dit « Rivassou » sur la commune de VAL d'ARCOMIE;

Vu l'enquête publique, prescrite par arrêté préfectoral n°2021-312 du 24 mars 2021, qui s'est déroulée du 16 avril au 18 mai 2021 inclus sur le territoire de la commune de VAL d'ARCOMIE;

Vu les avis émis au cours de l'instruction réglementaire et notamment l'avis de l'Autorité environnementale du 2 février 2021 ;

Vu le registre de l'enquête publique et l'avis du commissaire-enquêteur du 2 juin 2021;

Vu le rapport et proposition de la DREAL, chargée de l'inspection des installations classées, en date du 09 août 2021 ;

Vu l'avis favorable de la Commission Départementale de la Nature, des Paysages et des Sites – formation spécialisée dite « des carrières » le 20 septembre 2021 ;

Vu la délibération n°2021-247 du conseil communautaire de Saint-Four Communauté en date du 20 octobre 2021 approuvant la modification simplifiée n°1 du plan local d'urbanisme de Faverolles, commune de Val d'Arcomie ;

Considérant qu'aux termes de l'article L 512-1 du Code de l'Environnement, l'autorisation environnementale ne peut être accordée que si les dangers ou inconvénients de l'installation peuvent être prévenus par des mesures que spécifie l'arrêté préfectoral ;

Considérant que le projet est conforme aux orientations préconisées par le Schéma Départemental des Carrières et aux préconisations du SDAGE Adour-Garonne;

Considérant qu'au vu des éléments figurant dans le dossier, le demandeur dispose des capacités techniques et financières lui permettant de mener à bien la poursuite de l'exploitation de la carrière pour laquelle l'autorisation est sollicitée ;

Considérant que la sensibilité du site a bien été prise en compte dans la demande d'autorisation et a fait l'objet d'études d'impact et de dangers en rapport avec l'importance du projet d'exploitation ;

Considérant que les moyens et dispositions prévus par l'exploitant dans son dossier de demande d'autorisation, ainsi que la prise en compte des observations formulées par les services lors de leur consultation et des propositions faites au commissaire enquêteur au cours de l'enquête publique, sont de nature à limiter l'impact du projet sur l'environnement ;

Considérant que les mesures imposées à l'exploitant notamment, la présence de clôtures, de panneaux et d'une bande non exploitable minimale de 10 mètres en bordure du périmètre autorisé, sont de nature à assurer la prévention et la maîtrise des risques et des dangers ;

Considérant que les orientations de remise en état du site prévoient un apport de matériaux inertes extérieurs ;

Considérant que les conditions d'aménagement et d'exploitation, telles qu'elles sont définies par le présent arrêté, permettent de prévenir les dangers et inconvénients de l'installation pour les intérêts mentionnés à l'article L 511-1 du Code de l'Environnement, notamment pour la commodité du voisinage, pour la santé, la sécurité, la salubrité publique et pour la protection de la nature et de l'environnement ;

Considérant que la durée de validité de l'autorisation administrative, prévue à l'article L. 515-1, des exploitations de carrières ne peut excéder trente ans et que cette autorisation administrative est renouvelable dans les mêmes formes ;

Considérant que le projet est compatible avec le plan local d'urbanisme de Faverolles, commune de Val d'Arcomie ;

SUR PROPOSITION du Secrétaire Général de la préfecture du Cantal ;

A R R E T E

TITRE I - MESURES COMMUNES

ARTICLE 1.1 NATURE DE L'AUTORISATION

La SARL AMM Macary-Hugon dont le siège social est situé à « La Brugère » 15320 VAL d'ARCOMIE est autorisée à exploiter, sur le territoire de la commune de VAL d'ARCOMIE au lieu-dit « Rivassou », une carrière à ciel ouvert de basalte et ses installations annexes détaillées dans les articles suivants.

Au regard de la nomenclature des installations classées pour la protection de l'environnement, l'activité est répertoriée comme suit :

| N° rubrique | Désignation des activités | Volume d'activité | Régime | Seuil |
|-------------|---------------------------------|---|--------|---------------------------|
| 2510-1 | Exploitation de carrière | 70 000 t/an maximum (30 500 t/an en moyenne) | A | - |
| 2515-1-a | Concassage, criblage.... | P = 600 kW | E | P > 200 kW |
| 2517-1 | Station de transit de matériaux | 15 000 m ² | E | S > 10 000 m ² |

A : autorisation E : enregistrement D : déclaration NC : non-classé

Les installations, ouvrages, travaux et aménagements susceptibles d'être soumis à la loi sur l'eau présentant un lien direct avec les installations classées présentées ci-dessus sont :

| N° rubrique | Désignation des installations | Volumes d'activité | Régime | Seuil |
|-------------|---|--|--------|------------------|
| 2.1.5.0 | Rejet d'eaux pluviales dans les eaux douces superficielles ou sur le sol ou dans le sous-sol, la surface totale du projet, augmentée de la surface correspondant à la partie du bassin naturel dont les écoulements sont interceptés par le projet, étant : 1° Supérieure à 1 ha, mais inférieure ou égale à 20 ha (D) | Bassin collecté d'une superficie de 13 hectares. | D | Entre 1 et 20 ha |

L'exploitation est autorisée sous réserve du respect des prescriptions du présent arrêté et des éléments du dossier de la demande qui ne lui sont pas contraires.

Les prescriptions du présent arrêté s'appliquent également aux autres installations ou équipements exploités sur le site, qui mentionnés ou non à la nomenclature sont de nature par leur proximité ou leur connexité avec une installation soumise à autorisation à modifier les dangers ou inconvénients de cette installation.

ARTICLE 1.2 DURÉE – LOCALISATION

L'autorisation est accordée à compter de la signature du présent arrêté pour une durée de 30 ans. Cette durée inclut la remise en état complète du site.

Les installations autorisées sont situées sur les parcelles et lieux-dits suivants :

| Commune | Section | Lieu-dit | N° | Surface cadastrale (m ²) | Surface dans le périmètre autorisé (m ²) |
|---------------|----------|---------------|---------------------------------------|--------------------------------------|--|
| Val d'Arcomie | I (0681) | Rivassou haut | 35 pp | 12 825 | 4 000 |
| | | | 36 | 3 310 | 3 310 |
| | | | 37 | 17 520 | 17 520 |
| | I (0681) | Rivassou bas | 219 pp | 10 200 | 7 580 |
| | | | 220 pp | 5 570 | 1 200 |
| | | | 222 | 1 574 | 1 574 |
| | | | 223 | 7 | 7 |
| | | | 224 | 74 | 74 |
| | | | 225 | 18 | 18 |
| | | | 226 | 2 630 | 2 630 |
| | | | 227 | 1 385 | 1 385 |
| | | | 330 pp | 8 573 | 3 000 |
| | | | 331 | 283 | 283 |
| | | | 332 | 1 334 | 1 334 |
| | | | 333 | 80 | 80 |
| | | | 334 | 6 285 | 6 285 |
| | | | 335 | 280 | 280 |
| | | | Total surfaces (m²) | | |

L'autorisation n'a d'effet que dans les limites des droits de propriété du permissionnaire et/ou des contrats de forage dont il est titulaire.

ARTICLE 1.3 AMÉNAGEMENTS PRÉLIMINAIRES

1.3.1 Affichage

L'exploitant est tenu de mettre en place, sur chaque voie d'accès au chantier, des panneaux indiquant en caractère apparent :

- son identité,
- la référence de l'autorisation,
- l'objet des travaux,
- l'adresse de la mairie où le plan de remise en état peut être consulté.

1.3.2 Bornage

Un bornage est effectué aux frais de l'exploitant. Le périmètre des terrains compris dans la présente autorisation est matérialisé par des bornes placées en tous les points nécessaires à la délimitation de ces terrains. Ces bornes doivent demeurer en place, visibles et en bon état jusqu'à l'achèvement des travaux d'exploitation et de remise en état.

L'une de ces bornes, fixe et invariable, est nivelée par référence au nivellement général de la France (N.G.F.).

1.3.3 Clôture

L'accès de toute zone dangereuse est interdit par une clôture efficace ou tout autre dispositif équivalent que l'on ne puisse franchir involontairement.

Les accès et passages seront fermés par des barrières ou portes.

Le danger que représente l'exploitation de la carrière sera signalé par des pancartes placées, d'une part sur les chemins d'accès, et d'autre part de loin en loin le long de la clôture.

1.3.4 Accès

Un panneau de signalisation indiquant le risque de « Sortie de carrière » est implanté de manière permanente de chaque côté du débouché sur la RD 13 suivant les dispositions réglementaires en matière de voirie routière. Un panneau de signalisation « Stop » est implanté en sortie d'accès à la carrière.

La contribution de l'exploitant de la carrière à l'aménagement des accès et à l'entretien du domaine public routier départemental reste fixée par les règlements relatifs à la voirie des collectivités locales, en vertu de l'article L.131-8 du Code de la Voirie Routière.

1.3.5 Capacité de rétention des eaux pluviales

Les eaux de ruissellement de la zone d'emprise de la carrière et des installations annexes sont collectées selon deux dispositifs :

- un premier bassin de collecte du secteur nord, d'une capacité minimale de 150 m³, situé au nord du chemin d'exploitation en un point bas ;
- un deuxième bassin au sud du chemin d'exploitation collectant le carreau actuel et la partie sud du périmètre à exploiter, d'une capacité minimale de 250 m³.

Ces dispositifs permettent la décantation des eaux et la régulation des débits essentiellement par infiltration. En cas de fortes pluies, le trop plein est dirigé dans le fossé bordant la partie supérieure du chemin d'exploitation desservant la carrière et rejoignant plus en aval le ruisseau de Lodières.

Les dimensions de ces capacités de rétention sont adaptées à la surface totale de l'emprise du projet et en tenant compte de précipitations d'occurrence décennale, de l'évolution de la surface d'exploitation et des préconisations du SDAGE Adour Garonne en matière de débits et charges polluantes.

Un réseau de dérivation, ou tout dispositif équivalent, empêchant les eaux de ruissellement d'atteindre la zone en exploitation est mis en place à la périphérie sommitale de la carrière.

1.3.6 Plate-forme engins

Une plate-forme étanche pour le ravitaillement, le petit entretien et le parcage des engins de chantier est réalisée sur la carrière. Elle forme rétention permettant ainsi la récupération totale des liquides polluants accidentellement répandus et des eaux de pluie qu'elle pourrait recevoir.

Cette plate-forme est reliée à un séparateur à hydrocarbure adapté à la surface de l'aire et au débit des eaux susceptibles de le traverser. Ce décanteur doit être capable d'évacuer un débit minimal de 30 litres par heure et par mètre carré de l'aire considérée, sans entraînement d'hydrocarbures et sera régulièrement vidangé par une entreprise agréée. Les normes de rejets précisées à l'article 2.2.5 devront être respectées.

1.3.7 Défense extérieure contre l'incendie

Les modalités d'intervention en cas de risque incendie seront établies en relation avec le service départemental d'incendie et de secours du Cantal et les aménagements spécifiques nécessaires réalisés.

1.3.8 Plan de gestion des déchets inertes issues de l'exploitation

Un plan de gestion des déchets inertes et des terres non polluées résultant du fonctionnement de la carrière conforme à l'arrêté du 19 avril 2010 sus-visé est établi avant le début de l'exploitation. Le plan de gestion est révisé tout les 5 ans et dans le cas de modifications comme défini dans l'article 16 bis de l'arrêté ministériel du 22 septembre 1994.

ARTICLE 1.4 MISE EN SERVICE

Dès l'achèvement des travaux préliminaires prévus à l'article 1.3, le permissionnaire en informera l'Inspection des Installations Classées en précisant les aménagements réalisés ainsi que leurs principales caractéristiques.

L'acte de cautionnement solidaire prévu à l'article 3.4 du présent arrêté attestant la constitution de la garantie financière doit parvenir aux services de l'Inspection des Installations Classées dans un délai de 2 mois maximum à compter de la mise en service de l'installation.

ARTICLE 1.5 CONDUITE DE L'EXPLOITATION

1.5.1 Principe d'exploitation

L'exploitant doit respecter les dispositions figurant dans sa demande et notamment dans l'étude d'impact et dans l'étude de dangers et qui ne sont pas contraires aux dispositions de la présente autorisation.

L'exploitation doit être conçue, organisée et conduite de façon à permettre une bonne insertion de la carrière dans le paysage conformément au dossier de demande, en particulier :

- La production annuelle de la carrière est limitée à un maximum de 70 000 tonnes ;
- La production moyenne annuelle de l'exploitation est de 30 500 tonnes.

Au cas où l'exploitant prévoirait de dépasser la moyenne annuelle pendant plus de 2 années, il devra en informer le Préfet et justifier que les garanties financières restent en adéquation avec le phasage d'exploitation.

L'extraction est réalisée à ciel ouvert, avec utilisation d'explosifs, à l'aide d'engins mécaniques, suivant des paliers successifs sur une surface d'extraction d'environ 2 ha au total.

Les installations fonctionneront les jours ouvrables sur la plage horaire de 07h00 à 18h00.

Lors des campagnes d'exploitation, la plage horaire pour les heures d'ouvertures du site pourra en cas de nécessité et de façon exceptionnelle (chantiers exceptionnels) s'étendre de 7h00 à 22h00, hors dimanche et jours fériés.

1.5.2 Décapage, découverte

Les travaux de découverte sont réalisés chaque année sur une période la plus restreinte de sorte à minimiser la gêne pour l'ensemble des groupes biologiques.

Le décapage des terrains sera réalisé du 1^{er} octobre à fin février, en dehors des périodes de reproduction des espèces animales. Il est réalisé au fur et à mesure de la progression du front de l'excavation, conformément au plan défini en annexe du présent arrêté.

Les opérations de décapage et de stockage provisoires des matériaux de découverte sont réalisées sur le site, de manière sélective de façon à ne pas mêler les terres végétales, constituant l'horizon humifère, aux stériles.

Les terres et déblais sont réutilisés le plus rapidement possible, éventuellement au fur et à mesure de la remise en état du site. Afin de préserver leur valeur agronomique, les terres végétales sont stockées sur une hauteur inférieure à 2 m. Ces stocks sont constitués par simple déversement, sans circulation sur la terre ainsi stockée. La commercialisation de la terre végétale est interdite.

Les matériaux de découverte (épaisseur de l'ordre de 1 m, pour un volume global estimé à 13 150 m³ hors foisonnement sur l'emprise destinée à l'extraction) sont utilisés pour la création de merlons de protection visuelle. Ils seront possiblement réutilisés dans le cadre de la remise en état pour les aménagements

1.5.3 Extraction, phasage

Les différentes étapes du programme d'exploitation seront établies conformément au plan de phasage général et aux plans de phasage détaillés annexés au présent arrêté, en 6 phases de 5 ans.

L'avancement de l'extraction s'effectuera en direction de l'Est pour les trois premières phases, puis vers le Sud pour les autres phases.

La cote minimale d'extraction sur la carrière est de 921 m NGF. L'exploitation sera conduite par tranches horizontales descendantes avec restitution de gradins de 12 mètres de hauteur maximale et séparés par des banquettes de 10 mètres de largeur minimale. Cette largeur pourra être réduite jusqu'à 5 mètres, dans le cadre de la remise en état et sous réserve de démonstration de stabilité des fronts.

1.5.4 Traitement des matériaux

Les matériaux abattus sont repris à la pelle hydraulique et traités sur site directement en pied de front par un groupe mobile de concassage/criblage/criblage d'une puissance maximale de 600 kw. Le traitement est réalisé par campagnes sur une durée totale annuelle n'excédant pas 80 jours .

1.5.5 Stockage des matériaux

Les quantités de matériaux extraits (volume et masse) feront l'objet d'une évaluation par un géomètre à la fin de chaque année.

Le stockage des matériaux bruts extraits et ceux provenant de l'extérieur ainsi que les produits finis ne peut se faire que dans le périmètre d'autorisation de la carrière.

1.5.6 Aménagement, entretien

L'ensemble du site et ses abords placés sous le contrôle de l'exploitant sont maintenus en bon état de propreté. Les installations sont entretenues en permanence.

Les voies de circulation internes et aires de stationnement des véhicules sont aménagées et entretenues conformément aux dispositions du Code du travail et du Règlement Général des Industries Extractives.

Le carreau de la carrière est constamment tenu en bon état. Les vieux matériels, ferrailles, bidons, pneumatiques et tous autres résidus ou déchets ne doivent pas s'y accumuler. Ils sont traités et éliminés comme il est précisé à l'article ci-après.

L'exploitant prend toutes les dispositions nécessaires dans la conception, l'aménagement, l'entretien et l'exploitation des installations pour :

1. limiter la consommation d'eau et limiter les émissions de polluants dans l'environnement,
2. assurer la gestion des effluents et déchets en fonction de leurs caractéristiques, ainsi que la réduction des quantités rejetées,
3. prévenir en toutes circonstances, l'émission, la dissémination ou le déversement, chroniques ou accidentels, directs ou indirects, de matières ou substances qui peuvent présenter des dangers ou inconvénients pour la commodité de voisinage, la santé, la salubrité publique, l'agriculture, la protection de la nature et de l'environnement ainsi que pour la conservation des sites et des monuments.

1.5.7 Explosifs

L'utilisation des explosifs s'effectue suivant un plan de tir défini. Ce plan de tir et la mise en œuvre des explosifs sur le chantier prennent en compte les effets des vibrations et l'impact sonore. Les vibrations mécaniques doivent respecter les prescriptions de l'article 2.5 ci-après.

Le plan de tir mentionne en particulier, la profondeur et le diamètre de foration, la maille, la charge d'un trou, la charge de la volée d'allumage et la charge totale maximale du tir.

L'exploitant prend toutes les dispositions utiles lors des tirs pour assurer la sécurité du personnel et la sécurité publique. Pour assurer cette dernière lors des tirs de mines, l'accès des voies de circulation correspondant à la zone dangereuse sera momentanément interdit.

1.5.8 Conditions d'admission des déchets inertes

1.5.8.1 Procédure d'acceptation préalable

L'exploitant met en place une procédure d'acceptation préalable des déchets afin de disposer de tous les éléments d'appréciation nécessaires sur la possibilité d'accepter des déchets dans la carrière. Seuls les déchets remplissant l'ensemble des conditions de cette procédure d'acceptation préalable peuvent être admis et stockés sur la carrière.

Les déchets n'entrant pas dans les catégories mentionnées à l'article 1.5.8.6 du présent arrêté sont interdits.

Pour les déchets entrant dans les catégories mentionnées à l'article 1.5.8.6 du présent arrêté, l'exploitant s'assure :

- qu'ils ont fait l'objet d'un tri préalable selon les meilleures technologies disponibles à un coût économiquement acceptable ;
- que les déchets relevant du code 20 02 02 ne proviennent pas de sites contaminés ;

1.5.8.2 Document préalable

Avant la livraison ou au moment de celle-ci, ou lors de la première d'une série de livraisons d'un même type de déchets, l'exploitant demande au producteur des déchets un document préalable indiquant :

- le nom et les coordonnées du producteur des déchets et, le cas échéant, son numéro SIRET ;
- le nom et les coordonnées des éventuels intermédiaires et, le cas échéant, leur numéro SIRET ;
- le nom et les coordonnées du ou des transporteurs et, le cas échéant, leur numéro SIRET ;
- l'origine des déchets ;
- le libellé ainsi que le code à six chiffres des déchets, en référence à la liste des déchets figurant à l'annexe II de l'article R. 541-8 du code de l'environnement ;
- la quantité de déchets concernée en tonnes.

Le cas échéant, sont annexés à ce document les résultats de l'acceptation préalable mentionnée ci-avant.

Ce document est signé par le producteur des déchets et les différents intermédiaires, le cas échéant. La durée de validité du document précité est d'un an au maximum.

Un exemplaire original de ce document est conservé par l'exploitant pendant au moins trois ans et est tenu à la disposition de l'inspection des installations classées. Lorsqu'elles existent, les copies des annexes sont conservées pendant la même période.

1.5.8.3 Contrôles

Avant d'être admis, tout chargement de déchets fait l'objet d'une vérification des documents d'accompagnement par l'exploitant de l'installation. Un contrôle visuel des déchets est réalisé par l'exploitant à l'entrée des installations et lors du déchargement du camion sur la carrière afin de vérifier l'absence de déchet non autorisé.

1.5.8.4 Accusé d'acceptation

En cas d'acceptation des déchets, l'exploitant délivre un accusé d'acceptation au producteur des déchets en complétant le document préalable par les informations minimales suivantes :

- la quantité de déchets admise, exprimée en tonnes ;
- la date et l'heure de l'acceptation des déchets.

1.5.8.5 Registre d'admission

L'exploitant tient à jour un registre d'admission ou registre des déchets entrants qui contient au moins, pour chaque flux de déchets entrants, les informations suivantes :

- la date de réception du déchet ;
- la nature du déchet entrant (code du déchet au regard de la nomenclature définie à l'annexe II de l'article R. 541-8 du code de l'environnement) ;
- la quantité du déchet entrant ;
- le nom et l'adresse de l'installation expéditrice des déchets ;
- le nom et l'adresse du ou des transporteurs, ainsi que leur numéro de récépissé mentionné à l'article R. 541-53 du code de l'environnement ;
- le cas échéant, le numéro du ou des bordereaux de suivi de déchets ;
- le cas échéant, le numéro de notification prévu par le règlement (CE) n° 1013/2006 du Parlement Européen et du Conseil du 14 juin 2006 concernant les transferts de déchets ;
- le code du traitement qui va être opéré dans l'installation selon les annexes I et II de la directive n° 2008/98/CE du Parlement européen et du Conseil du 19 novembre 2008 relative aux déchets et abrogeant certaines directives.

Il consigne pour chaque chargement de déchets présenté :

- l'accusé d'acceptation des déchets ;
- le résultat du contrôle visuel mentionné à l'article 1.6.7.3 et, le cas échéant, celui de la vérification des documents d'accompagnement ;
- le cas échéant, le motif de refus d'admission.

Ce registre est conservé pendant au moins trois ans et est tenu à la disposition de l'inspection des installations classées.

1.5.8.6 Liste des déchets admissibles pour le réaménagement de la carrière

2) béton non ferrailé – code déchet 17 01 01, uniquement les déchets de production et de commercialisation ainsi que les déchets de construction et de démolition ne provenant pas de sites contaminés, triés ;

3) briques – code déchet 17 01 02, uniquement les déchets de production et de commercialisation ainsi que les déchets de construction et de démolition ne provenant pas de sites contaminés, triés ;

4) tuiles et céramiques – code déchet 17 01 03, uniquement les déchets de production et de commercialisation ainsi que les déchets de construction et de démolition ne provenant pas de sites contaminés, triés ;

5) mélanges de bétons, tuiles et céramiques ne contenant pas de substances dangereuses code déchet – 17 01 07, uniquement les déchets de construction et de démolition ne provenant pas de sites contaminés, triés ;

6) mélanges bitumineux ne contenant pas de goudron – code déchet 17 03 02, uniquement les déchets de production et de commercialisation ainsi que les déchets de construction et de démolition ne provenant pas de sites contaminés, triés ;

7) terres et cailloux ne contenant pas de substance dangereuse – code déchet 17 05 04, à l'exclusion de la terre végétale, de la tourbe et des terres et cailloux provenant de sites contaminés ;

8) terres et pierres – code déchet 20 02 02, provenant uniquement de jardins et de parcs et à l'exclusion de la terre végétale et de la tourbe.

ARTICLE 1.6- REMISE EN ETAT

1.6.1 - Principe

Au terme des 29,5 années d'exploitation du gisement du site, l'exploitant remettra en état le site affecté par l'activité de cette carrière. Le dossier de remise en état de la carrière sera présenté au préfet sous la forme d'un mémoire qui indiquera l'usage futur du site ainsi que l'ensemble des mesures prises pour assurer la protection des intérêts liés à l'environnement, rappelés ci-après.

La remise en état consiste à assurer la sécurité du site, à procéder à une intégration naturelle et paysagère des différents volumes créés par la carrière et à restituer des milieux naturels capables d'assurer une

reconquête naturelle du terrain. Elle permet aussi le développement des espèces pionnières, tant végétales qu'animales, avec la création d'habitats favorables.

Par ailleurs le site doit être laissé dans un état tel qu'il ne s'y manifeste aucun danger ou inconvénients pour l'environnement (nuisances – pollutions).

Les aménagements pour la remise en état seront menés de façon coordonnée à l'avancée de l'extraction conformément aux indications figurant dans le dossier de la demande.

D'une manière générale les stériles de la découverte et de l'exploitation sont réutilisés le plus rapidement possible au modelage des terrains déjà exploités.

1.6.2 - Mesures particulières

L'exploitant tient à la disposition de l'Inspection des Installations Classées les justificatifs des aménagements réalisés.

La remise en état conduit à la création d'un espace naturel de type « prairie ouverte » sur l'emprise du carreau. Les banquettes seront réaménagées au fur et à mesure de leur avancement. Côté Est le réaménagement aura pour objectif la création d'un paysage d'éboulis. Côté Sud, les banquettes seront recouvertes de stériles et de terres végétales en vue de la végétalisation (arbres et arbustes) des horizons. Les bassins existants seront conservés, remodelés au besoin de façon à faciliter la biodiversité.

L'aspect final du site sera conforme aux plans de l'état final annexés au présent arrêté.

1.6.3 Fin d'exploitation

L'emprise de la carrière est débarrassée de tous les vieux matériels, objets et matériaux divers, déchets qui pourraient s'y trouver. Ils sont traités et éliminés comme des déchets conformément aux termes de l'article ci-après.

Les réservoirs ayant contenu des liquides susceptibles de polluer les eaux sont vidés, nettoyés, dégazés et évacués.

Si l'arrêt définitif de l'extraction est décidé avant l'échéance de la présente autorisation, la remise en état doit être terminée six mois après l'arrêt des travaux d'exploitation. En tout état de cause, la remise en état doit être achevée avant l'échéance de la présente autorisation.

ARTICLE 1.7 - SÉCURITÉ PUBLIQUE

1.7.1 Accès sur la carrière

Durant les heures d'activité, l'accès de la carrière est contrôlé. Les personnes étrangères à l'établissement ne doivent pas avoir libre accès aux chantiers et aux installations. En dehors des heures ouvrées, cet accès est interdit sauf autorisation expresse de l'exploitant.

Les accès au site d'exploitation sont équipés de barrières fermées en dehors des heures d'activité. Les aménagements d'accès à la voirie publique, la clôture et les barrières aux accès, sont maintenus en bon état.

1.7.2 Distances limites et zones de protection

Les bords de l'excavation, y compris les travaux de décapage, sont tenus à distance horizontale d'au moins dix mètres des limites du périmètre sur lequel porte l'autorisation, ainsi que de l'emprise des éléments de la surface dont l'intégrité conditionne le respect de la sécurité et de la salubrité publique.

De plus, l'exploitation du gisement à son niveau le plus bas est arrêtée à compter du bord supérieur de la fouille à une distance horizontale telle que la stabilité des terrains voisins ne soit pas compromise. Cette

distance prend en compte la hauteur totale de l'excavation, la nature et l'épaisseur des différentes couches présentes sur toute cette hauteur.

TITRE 2 - PRÉVENTION DES POLLUTIONS

ARTICLE 2.1 - DISPOSITIONS GÉNÉRALES

L'exploitant prend toutes les dispositions nécessaires dans la conduite de l'exploitation pour limiter les risques de pollution (eaux, air, sols), de nuisances par le bruit et les vibrations, l'impact visuel et pour lutter contre la propagation d'espèces végétales invasives (ambrosie, renouée du japon,...). Sur ce dernier point, il contrôle ou fait contrôler, au moins annuellement, l'absence d'apparition de plants d'espèces végétales invasives. En cas de détection, il procède à leur destruction avant tout potentiel de dissémination.

L'établissement dispose de réserves suffisantes de produits ou matières consommables utilisées de manière courante ou occasionnelle pour assurer la protection de l'environnement tels que manches de filtre, produits de neutralisation, liquides inhibiteurs, produits absorbants.

Les véhicules sortant de l'installation ne doivent pas être à l'origine d'envols de poussières ni entraîner de dépôt de poussière ou de boue sur la voie publique.

ARTICLE 2.2 - POLLUTION DES EAUX

2.2.1 Prévention des pollutions accidentelles

L'entretien lourd et les réparations des véhicules et engins mobiles sont effectués hors du site. En cas d'impossibilité technique majeure, toutes les dispositions sont prises afin d'éviter toutes fuites de flux de polluant.

Le ravitaillement des engins de chantier est réalisé sur un dispositif de rétention étanche prévu à l'article 1.3.6 du présent arrêté. Il forme rétention, permettant ainsi la récupération totale des liquides polluants accidentellement répandus et des eaux de pluie qu'il pourra recevoir, et est relié à un séparateur d'hydrocarbures.

En cas d'utilisation d'un groupe électrogène, celui-ci est implanté sur une aire étanche, d'un volume de rétention égal au total des réservoirs du groupe, et en mesure de collecter les éventuelles égouttures lors des remplissages.

En cas de stationnement sur site d'engins en dehors des heures d'activité, ceux-ci sont disposés sur le dispositif de rétention étanche, capable d'assurer la rétention du plus important des réservoirs de l'engin.

Des produits absorbants et des kits de dépollution adaptés sont présents dans les engins et sur le site en quantité suffisante pour pallier toute pollution accidentelle d'hydrocarbures.

Tout stockage d'un liquide susceptible de créer une pollution des eaux ou des sols est sécurisé contre les chocs et est associé à une capacité de rétention dont le volume est au moins égal à la plus grande des deux valeurs suivantes :

- 100 % de la capacité du plus grand réservoir,
- 50 % de la capacité des réservoirs associés.

Lorsque le stockage est constitué exclusivement de récipients de capacité unitaire inférieure ou égale à 250 litres, admis au transport, le volume minimal de la rétention est au moins égal à :

- 50 % de la capacité totale des récipients dans le cas de liquides inflammables, à l'exception des lubrifiants,

- 20 % de la capacité totale des récipients dans les autres cas,
- dans tous les cas, égal au minimum à 800 litres, ou égal à la capacité totale lorsque celle-ci est inférieure à 800 litres.

La capacité de rétention est étanche aux produits qu'elle pourrait contenir et résiste à l'action physique et chimique des fluides. Il en est de même pour le dispositif d'obturation, qui doit être maintenu fermé en conditions normales. La capacité de rétention et le dispositif d'obturation sont vérifiés périodiquement. Les liquides qui y sont accidentellement recueillis et les eaux de pluies sont retirés par relevage.

Les produits récupérés en cas d'accident ne peuvent en aucun cas être rejetés dans le milieu naturel. Ils doivent être soit réutilisés, soit éliminés comme des déchets.

Les exploitants établissent des consignes d'exploitation comportant explicitement les vérifications à effectuer, en conditions d'exploitation normale, en périodes de démarrage, de dysfonctionnement ou d'arrêt momentané de façon à prévenir en toutes circonstances les pollutions accidentelles .

2.2.2 Eaux sanitaires

Les équipements sanitaires du site sont pourvus d'un dispositif chimique. Les rejets des eaux utilisées pour l'hygiène du personnel sont réalisés selon la réglementation en vigueur.

2.2.3 Eau de procédé des installations

L'exploitation de la carrière se fait à sec. Seul l'arrosage par temps sec et venté est prévu.

2.2.4 Eaux de ruissellement de la station de transit de matériaux et stériles

Les installations de stockages de matériaux et des stériles résultant du fonctionnement de l'exploitation ne doivent pas générer de détérioration de la qualité des eaux. Dans le cas contraire, l'exploitant doit procéder au traitement et au recyclage de ces eaux de ruissellement.

2.2.5 Qualité des effluents rejetés

La carrière est aménagée de sorte à faire converger les eaux de ruissellement vers un point bas sur lequel est aménagé un bassin de décantation des eaux collectées.

En cas de forte pluviométrie, les eaux de ruissellement rejetées dans le milieu naturel doivent être exemptes :

- de matière flottante,
- de produit susceptible de dégager dans le milieu naturel, directement ou indirectement, des gaz ou vapeurs toxiques,
- de substance capable d'entraîner la destruction de la faune ou de la flore en aval.

Les eaux rejetées dans le milieu naturel respectent les paramètres suivants mesurés, selon les normes en vigueur, sur un échantillon représentatif (brut non décanté et non filtré, sans dilution préalable ou mélange avec d'autres effluents) des rejets moyens d'une journée (proportionnel au débit) :

| | | |
|---|-----------------------|------------------|
| pH | compris en 5,5 et 8,5 | (NFT 90 008) (1) |
| Température | inférieure à 30°C | (NFT 90 100) (1) |
| MEST(2) | inférieure à 35 mg/l | (NFT 90 105) (1) |
| DCO (3) | inférieure à 125 mg/l | (NFT 90 101) (1) |
| Hydrocarbures | inférieurs à 10 mg/l | (NFT 90 114) (1) |
| Couleur (modification du milieu récepteur) | 100 mgPt/l | |

(1) Normes des mesures (2) MEST : matière en suspension totale. (3) DCO : demande chimique en oxygène, sur effluent non décanté.

Ces valeurs doivent toutefois être compatibles avec les objectifs de qualité du milieu récepteur.

Le rejet direct ou indirect, même après épuration, d'eaux résiduelles dans la nappe souterraine est interdit.

2.2.6 Contrôle

Un contrôle des rejets représentatifs du fonctionnement de la carrière sera pratiqué par un organisme agréé durant la première année d'exploitation de la carrière, puis tous les 3 ans. Ce contrôle portera sur les paramètres susvisés.

Les résultats de ces contrôles seront communiqués, sur demande, à l'Inspection des Installations Classées.

ARTICLE 2.3 - POLLUTION DE L'AIR ET DES POUSSIÈRES

Le brûlage à l'air libre est interdit, et notamment le brûlage des huiles usagées, des pneumatiques et tous autres déchets ou résidus.

Toutes les dispositions nécessaires sont prises par l'exploitant pour que l'installation ne soit pas à l'origine d'émissions de poussières susceptibles d'incommoder le voisinage et de nuire à la santé et à la sécurité publiques, et ce même en période d'inactivité.

Les dispositifs de limitation d'émission des poussières résultant du fonctionnement des installations de traitement des matériaux sont aussi complets et efficaces que possible. Ils sont régulièrement entretenus et les rapports d'entretien tenus à disposition de l'inspection des installations classées. Le transport des plus fines granulométries de matériaux (0/1 à 0/4 mm) peut nécessiter la présence de capotages.

En fonction de la granulométrie des produits minéraux, les postes de chargement et de déchargement sont équipés de dispositifs permettant de réduire les émissions de poussières dans l'atmosphère.

L'exploitant prend les dispositions suivantes pour prévenir et limiter les envois de poussières :

- les voies de circulation et les aires de stationnement des véhicules et engins de l'installation sont aménagées et convenablement nettoyées ;
- la vitesse des engins sur les pistes non revêtues est adaptée ;
- les véhicules sortant de l'installation n'entraînent pas de dépôt de poussières ou de boue sur les voies publiques. Le cas échéant, des dispositifs tels que le lavage des roues des véhicules ou tout autre dispositif équivalent sont prévus ;
- les transports des matériaux de granulométrie inférieure ou égale à 5 mm sortant de l'installation sont assurés par bennes bâchées ou aspergées ou par tout autre dispositif équivalent
- les engins de foration des trous de mines doivent être équipés d'un dispositif de dépoussiérage.

2.3.1 Stockages des minéraux

Les stockages extérieurs doivent être protégés des vents en mettant en place des écrans, chaque fois que nécessaire ou être stabilisés pour éviter les émissions et les envois de poussières. En cas d'impossibilité de les stabiliser, ils doivent être réalisés sous abri ou en silos.

Les fillers (éléments fins inférieurs à 80 µm) doivent être confinés (sachets, récipients, silos, bâtiments fermés). Le cas échéant, les silos doivent être munis de dispositifs de contrôle de niveau de manière à éviter les débordements.

2.3.2 Surveillance des retombées de poussières

L'exploitant assure une surveillance de la qualité de l'air par la mesure des retombées de poussières. Il met en place un réseau tel que décrit dans le dossier de demande d'autorisation et qui permet de mesurer le suivi de ces retombées de poussières dans l'environnement. Ce suivi est réalisé par la méthode des jauges de retombées ou par la méthode des plaquettes de dépôt. Un point au moins, permettant de déterminer le niveau d'empoussièremment ambiant correspondant au « bruit de fond » est prévu.

Pour le contrôle des mesures, les modalités d'échantillonnage sont définies de façon à garantir la représentativité des échantillons prélevés. Les modalités de prélèvements et de réalisation des essais sont définies de façon à assurer la justesse et la traçabilité des résultats. « Le respect de la norme NF X 43-007 (2008) - méthode des plaquettes de dépôt - et de la norme NF X 43-014 (2017) - méthode des jauges de retombées - est réputé répondre aux exigences définies par le précédent alinéa du présent article.

La vitesse et la direction du vent sont mesurées et enregistrées en continu. À défaut d'une station météorologique utilisée par l'exploitant, les données de la station météorologique la plus proche sont récupérées. Les données enregistrées ou récupérées sont maintenues à la disposition de l'inspection des installations classées.

Les mesures sont effectuées en période d'activité représentative du fonctionnement maximal de la carrière, pendant la période de présence et d'utilisation des installations mobiles de concassage/criblage.

La périodicité des mesures est fixée à 3 ans. En cas de non-conformité sur les résultats des mesures, un plan d'actions sera proposé à l'inspection des installations classées et la périodicité pourra être revue.

ARTICLE 2.4 - BRUIT

L'exploitation de la carrière et des installations annexes est équipée, orientée et conduite de façon qu'elle ne puisse engendrer de bruits aériens ou de vibrations mécaniques susceptibles de compromettre la santé ou la sécurité du voisinage ou de constituer une gêne pour sa tranquillité.

Les prescriptions de l'arrêté ministériel du 23 janvier 1997, relatif à la limitation des bruits émis dans l'environnement par les installations classées pour la protection de l'environnement relevant du livre V titre 1er du Code de l'Environnement, sont applicables.

Les bruits aériens émis par la carrière et les installations de traitement des matériaux, en limites de propriété de l'établissement, sont limités à :

1. 70 dB(A) de 7 h à 22 h, sauf dimanches et jours fériés,
2. 60 dB(A) de 22 h à 7 h, ainsi que les dimanches et jours fériés.

En tout état de cause, à l'intérieur des locaux riverains habités ou occupés par des tiers, que les fenêtres soient ouvertes ou fermées et, le cas échéant, en tous points des parties extérieures (cour - jardin - terrasse..) de ces mêmes locaux, l'émergence ne doit pas être supérieure à :

| Niveau de bruit ambiant existant dans les zones à émergence réglementée (incluant le bruit de l'établissement) | Émergence admissible pour la période allant de 7 h 00 à 22 h 00 sauf dimanches et jours fériés | Émergence admissible pour la période allant de 22 h 00 à 7 h 00 ainsi que les dimanches et jours fériés |
|---|---|--|
| Supérieur à 35 dB(A) et inférieur ou égal à 45 dB (A) | 6 dB(A) | 4 dB (A) |
| Supérieur à 45 dB(A) | 5 dB (A) | 3 dB (A) |

Le respect des valeurs maximales d'émergence doit être assuré dans les immeubles les plus proches occupés ou habités par des tiers et existant à la date de l'arrêté d'autorisation et dans les immeubles construits après cette date et implantés dans les zones destinées à l'habitation par des documents d'urbanisme opposables aux tiers publiés à la date de l'arrêté d'autorisation.

L'émergence est définie comme la différence entre les niveaux de bruit mesurés lorsque l'ensemble carrière et installations est en fonctionnement, et lorsqu'il est à l'arrêt.

Les niveaux de bruit sont appréciés par le niveau de pression continu équivalent pondéré LAeq mesuré sur une durée représentative du fonctionnement le plus bruyant.

Les mesures de bruit sont effectuées conformément à l'annexe de l'arrêté ministériel du 23 janvier 1997 relatif aux bruits aériens émis dans l'environnement par les installations classées pour la protection de l'environnement.

Les véhicules de transport, les matériels de manutention et les engins de chantier utilisés sur le périmètre de la carrière doivent être conformes à la réglementation en vigueur.

L'usage de tous appareils de communication par voie acoustique (sirènes, avertisseurs, haut-parleurs, etc.) gênants pour le voisinage est interdit, sauf si leur emploi est exceptionnel et réservé à la prévention ou au signalement d'incidents graves ou d'accidents ou à la sécurité des personnes.

Un contrôle des niveaux sonores sera effectué en limite du périmètre d'autorisation de la carrière et dans les zones à émergence réglementée au cours de la première année d'exploitation.

Le contrôle des niveaux sonores sera renouvelé tous les 3 ans et portera sur l'ensemble des installations existantes dans le périmètre autorisé de la carrière.

Le résultat de ces contrôles sera communiqué sur demande à l'Inspection des Installations Classées avec les commentaires et propositions éventuelles d'améliorations.

ARTICLE 2.5 - VIBRATIONS

En dehors des tirs de mines, les prescriptions de la circulaire du 23 juillet 1986 relative aux vibrations mécaniques émises dans l'environnement par les installations classées pour la protection de l'environnement sont applicables.

Pour les tirs de mines, l'exploitant définit un plan de tir, prend en compte les effets des vibrations émises dans l'environnement et assure la sécurité du public lors des tirs.

Les tirs de mines ont lieu les jours ouvrables. L'exploitant informe la mairie de VAL d'ARCOMIE, l'inspection des installations classées et les riverains qui en font la demande, de la date de programmation des tirs de mines, avec un préavis de 3 jours ouvrables.

Les tirs de mines ne doivent pas être à l'origine de vibrations susceptibles d'engendrer dans les constructions avoisinantes des vitesses particulières pondérées supérieures à 10 mm/s mesurées suivant les trois axes de la construction.

La fonction de pondération du signal est mesurée sur une courbe continue définie par les points caractéristiques suivants :

| Bande de fréquence en Hz | Pondération du signal |
|--------------------------|-----------------------|
| 1 | 5 |
| 5 | 1 |
| 30 | 1 |
| 80 | 3/8 |

En outre, le respect de la valeur limite est assuré dans les constructions existantes à la date de l'arrêté d'autorisation et dans les immeubles construits après cette date et implantés dans les zones autorisées à la construction dans les documents d'urbanisme opposables aux tiers publiés à la date de la présente autorisation.

Le respect des valeurs ci-dessus est vérifié lors du premier tir réalisé sur la carrière par la mesure des vibrations avec la mise en place de géophones-enregistreurs installés au droit des habitations les plus proches. Le plan de tir est, le cas échéant, adapté. Un contrôle des vibrations est réalisé de manière systématique à chaque tir de mine.

L'exploitant tient à jour un registre sur lequel sont notés les informations relatives au tir (dates des tirs, emplacement, charge maximale unitaire, charge totale, vitesses mesurées, ...)

ARTICLE 2.6 - ÉMISSIONS LUMINEUSES

L'exploitation ne devra pas être à l'origine d'émissions lumineuses susceptibles d'avoir une incidence sur le voisinage ou sur la sécurité des tiers à l'extérieur du site.

ARTICLE 2.7 - DÉCHETS

L'exploitant prend toutes les dispositions nécessaires dans la conception, l'aménagement et l'exploitation de ses installations pour assurer une bonne gestion des déchets de son entreprise, en limiter la production et favoriser toutes les opérations de valorisation possibles.

2.7.1 Séparation des déchets

L'exploitant effectue à l'intérieur de son établissement la séparation des déchets (dangereux ou non) de façon à faciliter leur traitement ou leur élimination dans des filières spécifiques ; en particulier :

Les déchets dangereux sont définis par l'article R.541-8 du Code de l'Environnement.

Les huiles usagées doivent être éliminées conformément aux articles R 543-3 et suivants du Code de l'Environnement et à leurs textes d'application (arrêté ministériel du 28 janvier 1999). Elles sont stockées dans des réservoirs étanches et dans des conditions de séparation satisfaisantes, évitant notamment les mélanges avec de l'eau ou tout autre déchet non huileux ou contaminé par des PCB. Les huiles usagées doivent être remises à des opérateurs agréés (ramasseurs ou exploitants d'installations d'élimination).

Les déchets non dangereux (bois, papier, verre, textile, plastique, caoutchouc, etc.) et non souillés par des produits toxiques ou polluants peuvent être récupérés, valorisés ou éliminés dans les mêmes conditions que les ordures ménagères.

L'exploitant doit tenir à la disposition de l'inspecteur des installations classées une caractérisation précise et une quantification de tous les déchets générés par ses activités. Conception et exploitation des installations internes de transit des déchets

Les déchets et résidus produits, entreposés dans l'établissement, avant leur traitement ou leur élimination, doivent l'être dans des conditions ne présentant pas de risques de pollution (prévention d'un lessivage par des eaux météoriques, d'une pollution des eaux superficielles et souterraines, des envols et des odeurs) pour les populations avoisinantes et l'environnement.

2.7.2 Élimination, traitement des déchets

Les seuls modes d'élimination autorisés pour les déchets d'emballage sont la valorisation par réemploi, recyclage ou toute autre action visant à obtenir des matériaux utilisables ou de l'énergie. Cette disposition n'est pas applicable aux détenteurs de déchets d'emballage qui en produisent un volume hebdomadaire inférieur à 1 100 litres et qui les remettent au service de collecte et de traitement des communes.

À l'exception des installations spécifiquement autorisées, toute élimination de déchets dans l'enceinte de l'établissement est interdite. Tout brûlage à l'air libre de déchets, de quelque nature qu'il soit, est interdit.

L'exploitant doit être en mesure de présenter à l'Inspection des Installations Classées les justifications d'élimination des déchets. Il tient un registre de tous les déchets produits et éliminés, conformément à l'arrêté ministériel du 29 février 2012.

L'exploitant veille à la tenue des registres et à l'émission des bordereaux prévus par les articles R. 541-42 à R. 541-48 du Code de l'Environnement.

2.7.3 Transport

Chaque lot de déchets dangereux expédié vers l'extérieur doit être accompagné du bordereau de suivi établi en application de l'arrêté ministériel du 29 juillet 2005 relatif au bordereau de suivi des déchets dangereux mentionné à l'article 541-45 du code de l'environnement.

Les opérations de transport de déchets doivent respecter les dispositions des articles R 541-49 et suivants du Code de l'Environnement « transport, négoce, courtage ». La liste mise à jour des transporteurs utilisés par l'exploitant est tenue à la disposition de l'inspection des installations classées.

TITRE 3 - PRESCRIPTIONS SPECIFIQUES

ARTICLE 3.1 - RÉGLEMENTATION GÉNÉRALE

L'arrêté ministériel du 22 septembre 1994 relatif aux exploitations de carrières et aux installations de premier traitement des matériaux de carrières est applicable à cette exploitation.

L'exploitation doit être menée dans le respect des mesures de sécurité et de santé au travail, applicables aux carrières et notamment la partie IV du Code du travail.

L'exploitant est également tenu de respecter les dispositions prescrites par :

- La partie réglementaire du nouveau code minier,
- le décret n° 80-331 du 7 mai 1980 modifié portant règlement général des industries extractives (R.G.I.E.).

ARTICLE 3.2 - RISQUES

3.2.1 Consignes d'exploitation et de sécurité

L'exploitant établit sous sa responsabilité et en tant que de besoin les diverses consignes précisant les modalités d'application des dispositions du présent arrêté ainsi que celles relatives à l'utilisation des équipements, aux modes opératoires, aux interventions de maintenance et de nettoyage, aux contrôles à effectuer périodiquement ou de façon exceptionnelle notamment à la mise en route ou à l'arrêt des installations, aux opérations dangereuses, aux procédures d'arrêt d'urgence et de mise en sécurité des installations, aux mesures à prendre en cas de fuite sur un récipient ou une canalisation contenant des substances dangereuses, aux moyens d'extinction à utiliser en cas d'incendie, aux procédures d'alerte avec les numéros de téléphone du responsable d'intervention de l'établissement et des services d'incendie et de secours, etc.

Ces consignes d'exploitation et de sécurité sont tenues à jour. Elles sont affichées dans les lieux fréquentés par le personnel et aux abords des installations et équipements concernés. Elles seront distribuées au personnel et régulièrement commentées et expliquées.

3.2.2 Direction technique – prévention

L'exploitation doit se faire sous la surveillance, directe ou indirecte, d'une personne chargée de la direction technique des travaux, nommément désignée par l'exploitant et ayant une connaissance de la conduite de l'exploitation et de ses dangers et inconvénients.

Le titulaire de l'autorisation déclare au directeur régional de l'environnement, de l'aménagement et du logement les noms des entreprises extérieures retenues pour l'exécution de tout ou partie des travaux entrepris sur la carrière.

L'exploitant rédige un document unique portant sur l'évaluation des risques auxquels les personnes travaillant sur la carrière sont exposées et sur les mesures prises pour assurer la sécurité. Il élabore des dossiers de prescriptions relatifs aux travaux exécutés sur la carrière, afin de communiquer à son personnel de manière compréhensible les instructions sur les risques qui sont susceptibles de se rencontrer sur ce site. Ces documents sont tenus à jour de manière régulière.

3.2.3 Connaissance des produits – Étiquetage

L'exploitant doit avoir à sa disposition des documents lui permettant de connaître la nature et les risques des produits dangereux présents dans l'installation, en particulier les fiches de données de sécurité prévues par l'article R.4411-73 du code du travail.

L'inventaire et l'état des stocks des substances ou préparations dangereuses présentes dans l'établissement (nature, état physique et quantité, emplacements) en tenant compte des mentions de danger codifiées par la réglementation en vigueur, sont constamment tenus à jour.

Cet inventaire, auquel est annexé un plan général des stockages, est tenu à la disposition permanente de l'Inspection des Installations Classées et des services de secours.

Les fûts, réservoirs et autres emballages doivent porter en caractères très lisibles le nom des produits et les symboles de danger conformément, s'il y a lieu, à la réglementation relative à l'étiquetage des substances et préparations chimiques dangereuses.

La présence de matières dangereuses ou combustibles est limitée aux nécessités de l'exploitation.

3.2.4 Incendie

L'installation doit être accessible depuis la route principale, et disposer de lieux de passage suffisants, pour permettre l'intervention des services d'incendie et de secours.

L'installation doit être dotée de moyens de secours contre l'incendie appropriés aux risques et conformes aux normes en vigueur, notamment :

- d'extincteurs répartis dans les engins et les installations techniques, bien visibles et facilement accessibles ; les agents d'extinction doivent être appropriés aux risques à combattre et compatibles avec les produits stockés,
- d'extincteurs adaptés aux risques électriques disposés dans les installations techniques,
- d'un bac à sable sec et meuble de 100 l minimum (ou équivalent) et de deux extincteurs au niveau de l'aire de ravitaillement des engins,
- d'une réserve d'eau suffisante à disposition des services d'incendie et secours. Dans cet objectif une citerne souple d'une capacité de 120 m³ sera installée ,
- d'un moyen permettant d'alerter les services d'incendie et de secours,
- de plans du site facilitant l'intervention des services d'incendie et de secours.

Le positionnement et l'équipement de la réserve d'eau seront validés par les services d'incendie et secours dans la première année suivant la signature de la présente autorisation. Ces matériels doivent être maintenus en bon état et vérifiés au moins une fois par an.

L'exploitant prendra toutes dispositions pour récupérer les eaux d'extinction et/ou les eaux polluées afin qu'elles ne s'écoulent pas vers les milieux récepteurs.

3.2.5 Formation du personnel

Outre l'aptitude au poste occupé, les différents opérateurs et intervenants sur le site, y compris le personnel intérimaire, reçoivent une formation à l'embauche et annuelle sur les risques inhérents des installations, la conduite à tenir en cas d'incident ou accident et, sur la mise en œuvre des moyens d'intervention.

Une formation spécifique sera régulièrement dispensée au personnel sur le respect des consignes d'intervention et de protection contre une pollution éventuelle des eaux souterraines.

ARTICLE 3.3 - AMÉNAGEMENTS ET ÉQUIPEMENTS

3.3.1 Installations électriques

Les installations électriques seront réalisées par des personnes qualifiées, avec du matériel électrique approprié, conformément aux règles de l'art et suivant les textes et les normes en vigueur. Il en est de même des adjonctions, modifications ou réparations.

Les équipements métalliques (charpentes, réservoirs, cuves, canalisations, etc.) sont mis à la terre conformément aux normes applicables et compte tenu de la nature des produits.

Toutes les installations électriques doivent être maintenues en bon état. Les défauts et anomalies constatées sont supprimés dans les meilleurs délais.

Elles doivent être contrôlées après leur installation ou leur modification, puis vérifiées périodiquement par une personne ou un organisme agréé.

ARTICLE 3.4 - GARANTIES FINANCIÈRES

3.4.1 Montant de la garantie

La garantie financière a pour but d'assurer, en cas de défaillance du bénéficiaire de l'autorisation, une remise en état du site visant une insertion satisfaisante de la carrière dans son environnement.

Le montant de référence des garanties financières, établi selon le mode de calcul forfaitaire de l'annexe I de l'arrêté ministériel du 9 février 2004 modifié le 24 décembre 2009, est fixé à :

| <u>Périodes</u> | <u>Montant de la garantie</u> |
|------------------------|--------------------------------------|
| 1 - 5 ans | 75 679,00 € |
| 6 ans – 10 ans | 87 056,00 € |
| 11 ans – 15 ans | 94 077,00 € |
| 16 ans – 20 ans | 110 897,00 € |
| 21 ans – 25 ans | 109 819,00 € |
| 26 ans – 30 ans | 92 327,00 € |

Valeurs de référence prises pour le calcul de la garantie financière : valeur corrigée de l'indice TP01 = 110,4 (décembre 2019) et taux de la TVAR = 20%.

Ce montant est automatiquement actualisé, sous la responsabilité de l'exploitant, sur la base de l'indice TP01 publié par l'INSEE et de l'évolution de la TVA. Cette révision intervient pour fixer le montant réel de la garantie de la période considérée supérieure à 5 ans, qui doit figurer sur l'acte de cautionnement à produire. Cette actualisation est effectuée sur la base de l'annexe III de l'arrêté ministériel du 9 février 2004 modifié, relatif à la détermination du montant des garanties financières de remise en état des carrières prévues par la législation des installations classées.

Cette révision intervient également automatiquement durant la période considérée lorsque l'indice progresse de plus de 15 % sur une période inférieure à cinq ans. Cette actualisation intervient dans les six mois suivant cette augmentation.

Ce montant peut, le cas échéant, être révisé si la conduite de l'exploitation ou la remise en état s'écarte notablement du schéma prévisionnel produit. Cette révision est initiée, soit par l'exploitant sur présentation d'un dossier motivé, soit par l'Inspection des Installations Classées.

Toute modification des conditions d'exploitation conduisant à l'augmentation du montant des garanties financières doit être portée sans délai à la connaissance du Préfet et ne peut intervenir avant la fixation du montant de celles-ci par arrêté complémentaire et la fourniture de l'attestation correspondante par l'exploitant.

3.4.2 Justification de la garantie

La garantie financière est constituée sous la forme d'un acte de cautionnement solidaire délivré soit par un établissement de crédit, soit par une entreprise d'assurance. Cet acte, constitué pour une période minimale de 2 ans, est conforme au modèle d'attestation fixé par l'arrêté interministériel du 31 juillet 2012 susvisé.

L'acte de cautionnement solidaire attestant de la constitution de la garantie financière actualisée couvrant la première période est adressée au Préfet dès la mise en service de l'installation.

Les renouvellements successifs de la garantie financière actualisée couvrant les périodes suivantes sont également adressés au Préfet, au moins trois mois avant l'échéance de la garantie en cours.

En toute période, l'exploitant doit être en mesure de justifier l'existence d'une caution solidaire telle que prévue par la réglementation. L'Inspection des Installations Classées peut en demander communication lors de toute visite.

Indépendamment des sanctions pénales qui peuvent être engagées, l'absence de garantie financière, constatée après mise en demeure, entraîne la suspension de l'autorisation.

3.4.3 Appel à garantie financière

Indépendamment des sanctions pénales qui peuvent être engagées, le Préfet fait appel à la garantie financière :

- en cas de non-respect des prescriptions de l'autorisation d'exploiter en matière de remise en état, après intervention des mesures prévues à l'article L 514-1 du Code de l'Environnement,
- en cas de disparition physique (personnes physiques) ou juridique (sociétés) de l'exploitant et d'absence de remise en état conforme aux orientations de l'autorisation d'exploiter le site.

3.4.4 Levée de la garantie financière

L'obligation de disposer d'une garantie financière ne peut être levée que par arrêté préfectoral après constat, par l'Inspection des Installations Classées, de la remise en état conforme aux prescriptions de l'autorisation d'exploiter et du respect des procédures réglementaires de cessation d'activité.

ARTICLE 3.5 DISPOSITIONS SPÉCIFIQUES EN FAVEUR DE LA BIODIVERSITÉ

Les mesures d'évitement, de réduction et de suivi décrites dans le dossier d'autorisation sont intégralement applicables dès la signature de la présente autorisation.

Sont notamment concernées :

- la préservation des haies et des espaces boisés sur les flancs Est et Sud-Est du périmètre exploitable,
- le respect du calendrier d'intervention visant à proscrire tout travaux préparatoire à une exploitation entre avril et août compris,
- la pose de nichoirs adaptés aux chauves-souris (Barbastelle commune et Murins),
- un suivi des mesures environnementales mises en œuvre avec la réalisation d'inventaires sur les espèces et à la fréquence telles que présenté dans le tableau annexé à la présente autorisation.

TITRE 4 - DISPOSITIONS GÉNÉRALES

ARTICLE 4.1 - MODIFICATION - CHANGEMENT D'EXPLOITANT

Tout projet de modification des conditions d'exploitation et de remise en état, des installations annexes de leur mode de fonctionnement, etc., de nature à entraîner un changement notable des éléments du dossier de la demande ou des prescriptions du présent arrêté est porté avant sa réalisation à la connaissance du Préfet avec tous les éléments d'appréciation.

Le changement d'exploitant est soumis à autorisation préfectorale.

La demande de changement d'exploitant doit être conforme aux dispositions de l'article R.516-1 du Code de l'Environnement. Cette demande est instruite dans les formes prévues à l'article R. 181-45.

ARTICLE 4.2 - INCIDENT - ACCIDENT

L'exploitant est tenu à déclarer dans les meilleurs délais à l'Inspection des Installations Classées les accidents ou incidents survenus du fait du fonctionnement de son installation qui sont de nature à porter atteinte aux intérêts mentionnés à l'article L.511-1 du Code de l'Environnement.

Un rapport d'accident ou, sur demande de l'Inspection des Installations Classées, un rapport d'incident est transmis par l'exploitant à l'Inspection des Installations Classées. Il précise notamment les circonstances et les causes de l'accident ou de l'incident, les effets sur les personnes et l'environnement, les mesures prises ou envisagées pour éviter un accident ou un incident similaire et pour en pallier les effets à moyen ou long terme.

ARTICLE 4.3 - ARCHÉOLOGIE

Toute découverte faite au cours de l'exploitation de la carrière pouvant intéresser l'archéologie, doit être préservée et doit faire l'objet d'une déclaration immédiate au Maire et au Service Régional de l'Archéologie.

Les agents de ce service ont accès sur la carrière après autorisation de l'exploitant. Ils doivent se conformer aux consignes de sécurité qui leur sont données.

ARTICLE 4.4 - CONTRÔLES

L'inspection des Installations Classées peut demander à tout moment que des contrôles et analyses, portant sur les nuisances de l'établissement soient effectués par des organismes compétents afin de vérifier le respect des prescriptions du présent arrêté.

Les frais occasionnés par ces contrôles sont à la charge de l'exploitant.

ARTICLE 4.5 - REGISTRES, PLANS ET BILANS

4.5.1 Suivi de l'exploitation et de la remise en état

L'exploitant établit un plan orienté de la carrière sur fond cadastral, sur lequel sont mentionnés :

- les limites du périmètre sur lequel porte le droit d'exploiter ainsi que ses abords dans un rayon de 50 m,
- le positionnement des bornes permettant la délimitation du terrain (la borne nivelée sera repérée),
- les éléments dont l'intégrité conditionne le respect de la sécurité publique (routes, chemins, ouvrages publics, habitations, etc.).

Ce plan est mis à jour tous les ans, avant le 31 décembre de l'année en cours.

La mise à jour concerne :

- l'emprise des infrastructures (bassin de décantation - pistes - stocks ...),
- les surfaces défrichées à l'avancement,
- le positionnement des fronts,
- l'emprise des chantiers (découverte - extraction - parties exploitées non remises en état ...),
- l'emprise des zones remises en état,
- les courbes de niveau ou cote d'altitude des points significatifs.

Les surfaces de ces différentes zones ou emprises sont consignées dans une annexe à ce plan, de même que le calcul des volumes extraits. Les écarts par rapport au schéma prévisionnel d'exploitation et de remise

en état produit en vue de la détermination de la garantie financière sont mentionnés.

Ce plan et cette annexe sont tenus à la disposition de l'Inspection des Installations Classées.

4.5.2 Enquête activité annuelle

L'exploitant déclare, conformément à l'arrêté du 31 janvier 2008 modifié, chaque année par voie électronique (GEREP), à l'Inspection des Installations Classées, avant le 30 mars, un bilan des activités de la carrière et notamment, la production de la carrière, les superficies remises en état, les réserves à exploiter, les coordonnées de l'organisme extérieur de prévention, le nombre d'heures travaillées par son personnel et les entreprises extérieures intervenues sur le site, l'effectif en personnel, les accidents du travail survenus sur le site et les mesures d'empoussiérage.

4.5.3 Plan de gestion des déchets d'extraction

Le plan de gestion des déchets inertes mis en place conformément à l'article 16 bis de l'arrêté du 22 septembre 1994 doit être révisé par l'exploitant tous les 5 ans et dans le cas d'une modification apportée aux installations, à leur mode d'utilisation ou d'exploitation et de nature à entraîner une modification substantielle des éléments du plan. Il est transmis au Préfet.

4.5.4 Documents-registres

Les documents où figurent les principaux renseignements concernant le fonctionnement de l'installation et notamment le dossier de la demande avec l'étude d'impact, les divers registres mentionnés au présent arrêté, les résultats des contrôles ainsi que les consignes doivent être tenus à la disposition de l'Inspection des Installations Classées.

ARTICLE 4.6 - VALIDITÉ – CADUCITÉ

La présente autorisation environnementale ne dispense pas le bénéficiaire d'obtenir toutes autres autorisations exigées par les lois et règlements en vigueur.

Elle cesse de produire effet si la carrière n'est pas mise en service dans les trois ans suivant la notification du présent arrêté ou si elle reste inexploitée pendant plus de deux années consécutives, sauf le cas de force majeure ou de demande justifiée et acceptée de prorogation de délai et sans préjudice des dispositions des articles R. 211-117 et R. 214-97.

Le délai de mise en service est suspendu jusqu'à la notification au bénéficiaire de l'autorisation environnementale :

- 1° d'une décision devenue définitive en cas de recours devant la juridiction administrative contre l'arrêté d'autorisation environnementale ou ses arrêtés complémentaires ;
- 2° d'une décision devenue définitive en cas de recours devant la juridiction administrative contre le permis de construire du projet ou la décision de non-opposition à déclaration préalable ;
- 3° d'une décision devenue irrévocable en cas de recours devant un tribunal de l'ordre judiciaire, en application de l'article L. 480-13 du code de l'urbanisme, contre le permis de construire du projet.

Passé ces délais, la mise en service ou la reprise de l'activité est subordonnée à une nouvelle autorisation.

ARTICLE 4.7- HYGIÈNE ET SÉCURITÉ DU PERSONNEL

L'exploitant doit se conformer par ailleurs aux dispositions du Code du travail, du Règlement Général des Industries Extractives, du nouveau Code Minier et ses textes d'application dans l'intérêt de l'hygiène et de la sécurité des travailleurs et de la sécurité publique.

L'exploitant doit recourir à un organisme agréé conformément aux termes de l'arrêté du 31 décembre 2001 pour le développement de la prévention en matière de sécurité et de salubrité du travail.

Le cas échéant, le titulaire de la présente autorisation portera à la connaissance de la DREAL le nom de la personne physique chargée de la direction technique des travaux.

ARTICLE 4.8 - DROITS DES TIERS

Les droits des tiers sont et demeurent expressément réservés.

ARTICLE 4.9 - CESSATION D'ACTIVITE

La cessation d'activité de la carrière et des installations doit être notifiée au Préfet six mois avant l'arrêt définitif qui en tout état de cause ne peut se situer après la date d'expiration de l'autorisation.

À la notification de cessation d'activité il est joint un dossier comprenant le plan à jour des terrains d'emprise de la carrière ainsi qu'un mémoire sur l'état du site.

Le mémoire précise les mesures prises ou prévues pour la remise en état du site et pour mettre et laisser celui-ci dans un état tel qu'il ne puisse porter atteinte aux intérêts mentionnés à l'article L.511-1 du Code de l'Environnement et comporte notamment :

- l'évacuation ou l'élimination des produits dangereux et des déchets présents sur le site,
- les interdictions ou limitations d'accès au site,
- la suppression des risques d'incendie et d'explosion,
- la surveillance des effets de l'installation sur son environnement,
- l'intégration de l'exploitation dans son environnement,
- dans la mesure du possible, des photos significatives de l'état du site après réaménagement.

ARTICLE 4.10 - PUBLICITÉ – INFORMATION – RECOURS

Conformément aux dispositions de l'article R.181-44 du code de l'environnement, un extrait du présent arrêté mentionnant qu'une copie du texte intégral est déposée aux archives de la mairie et mise à la disposition de toute personne intéressée, sera affiché en mairie de VAL d'ARCOMIE pendant une durée minimum d'un mois.

Le maire de VAL d'ARCOMIE fera connaître par procès verbal, adressé à la préfecture du Cantal, l'accomplissement de cette formalité.

Une copie du présent arrêté est également adressé à chaque conseil municipal consulté.

Le présent arrêté est publié sur le site internet de la préfecture pendant une durée minimale d'un mois.

Un extrait est affiché en permanence et de façon visible dans la carrière par les soins du bénéficiaire de l'autorisation.

Le présent arrêté est soumis à un contentieux de pleine juridiction.

Il peut être déféré à la juridiction administrative du Tribunal Administratif de Clermont-Ferrand :

- par le demandeur ou l'exploitant, dans un délai de deux mois qui commence à courir du jour où le présent arrêté lui a été notifié,
- par les tiers, personnes physiques ou morales, les communes intéressées ou leurs groupements, en raison des inconvénients ou des dangers que le fonctionnement de l'installation présente pour les intérêts visés à l'article L.211-1 et L.511-1 du Code de l'Environnement, dans le délai de 4 mois à compter de la publication ou l'affichage du présent arrêté.

Les tiers qui n'ont acquis ou pris à bail des immeubles ou n'ont élevé des constructions dans le voisinage de l'installation classée que postérieurement à l'affichage ou à la publication du présent arrêté ne sont pas recevables à déférer ledit arrêté à la juridiction administrative.

La présente décision peut faire l'objet d'une demande d'organisation d'une mission de médiation, telle que définie par l'article L. 213-1 du Code de justice administrative auprès du tribunal administratif de Clermont-Ferrand.

Le tribunal administratif peut être saisi par l'application informatique « Télérecours citoyens » accessible par le site Internet www.telerecours.fr.

ARTICLE 4.11 - DIFFUSION

Le présent arrêté est notifié à la société SARL AMM Macary-Hugon sise, « La Brugère» 15320 VAL d'ARCOMIE. Le Secrétaire Général de la préfecture du Cantal, le Maire de la commune de VAL d'ARCOMIE chargé notamment des formalités d'affichage, le Directeur Régional de l'Environnement, de l'Aménagement et du Logement Auvergne-Rhône-Alpes sont chargés, chacun en ce qui le concerne, de l'exécution du présent arrêté dont une copie est adressée :

- au Président du Conseil Départemental,
- aux Maires des communes de VAL d'ARCOMIE, ALLEUZE et FRIDEFOND,
- au Directeur Départemental des Territoires du Cantal,
- au délégué pour le Cantal de l'Unité Inter-Départementale Cantal/Allier/Puy-de-Dôme de la DREAL à Aurillac,
- au Délégué Territorial de l'Agence Régionale de Santé d'Auvergne-Rhône-Alpes,
- au Chef du Service Départemental de l'Architecture,
- au Directeur Régional des Affaires Culturelles,
- au Directeur Régional de la Caisse Régionale d'Assurance Maladie.

Aurillac, le
Pour le Préfet et par délégation,
Le Secrétaire Général,



Wahid FERCHICHE

SOMMAIRE

TITRE I - MESURES COMMUNES

| | |
|---|----|
| ARTICLE 1.1 NATURE DE L'AUTORISATION..... | 3 |
| ARTICLE 1.2 DURÉE – LOCALISATION..... | 3 |
| ARTICLE 1.3 AMÉNAGEMENTS PRÉLIMINAIRES..... | 4 |
| 1.3.1 Affichage..... | 4 |
| 1.3.2 Bornage..... | 4 |
| 1.3.3 Clôture..... | 5 |
| 1.3.4 Accès..... | 5 |
| 1.3.5 Capacité de rétention des eaux pluviales..... | 5 |
| 1.3.6 Plate-forme engins..... | 5 |
| 1.3.7 Défense extérieure contre l'incendie..... | 5 |
| 1.3.8 Plan de gestion des déchets inertes issues de l'exploitation..... | 5 |
| ARTICLE 1.4 MISE EN SERVICE..... | 6 |
| ARTICLE 1.5 CONDUITE DE L'EXPLOITATION..... | 6 |
| 1.5.1 Principe d'exploitation..... | 6 |
| 1.5.2 Décapage, découverte..... | 6 |
| 1.5.3 Extraction, phasage..... | 7 |
| 1.5.4 Traitement des matériaux..... | 7 |
| 1.5.5 Stockage des matériaux..... | 7 |
| 1.5.6 Aménagement, entretien..... | 7 |
| 1.5.7 Explosifs..... | 7 |
| 1.5.8 Conditions d'admission des déchets inertes..... | 8 |
| 1.5.8.1 Procédure d'acceptation préalable..... | 8 |
| 1.5.8.2 Document préalable..... | 8 |
| 1.5.8.3 Contrôles..... | 8 |
| 1.5.8.4 Accusé d'acceptation..... | 8 |
| 1.5.8.5 Registre d'admission..... | 8 |
| 1.5.8.6 Liste des déchets admissibles pour le réaménagement de la carrière..... | 9 |
| Article 1.6- REMISE EN ETAT..... | 9 |
| 1.6.1 - Principe..... | 9 |
| 1.6.2 - Mesures particulières..... | 10 |
| 1.6.3 Fin d'exploitation..... | 10 |
| ARTICLE 1.7 - SÉCURITÉ PUBLIQUE..... | 10 |
| 1.7.1 Accès sur la carrière..... | 10 |
| 1.7.2 Distances limites et zones de protection..... | 10 |

TITRE 2 - PRÉVENTION DES POLLUTIONS

| | |
|--|----|
| ARTICLE 2.1 - DISPOSITIONS GÉNÉRALES..... | 11 |
| ARTICLE 2.2 - POLLUTION DES EAUX..... | 11 |
| 2.2.1 Prévention des pollutions accidentelles..... | 11 |
| 2.2.2 Eaux sanitaires..... | 12 |
| 2.2.3 Eau de procédé des installations..... | 12 |
| 2.2.4 Eaux de ruissellement de la station de transit de matériaux et stériles..... | 12 |
| 2.2.5 Qualité des effluents rejetés..... | 12 |
| 2.2.6 Contrôle..... | 13 |
| ARTICLE 2.3 - POLLUTION DE L'AIR ET DES POUSSIÈRES..... | 13 |

| | |
|---|----|
| 2.3.1 Stockages des minéraux..... | 13 |
| 2.3.2 Surveillance des retombées de poussières..... | 13 |
| ARTICLE 2.4 - BRUIT..... | 14 |
| ARTICLE 2.5 - VIBRATIONS..... | 15 |
| ARTICLE 2.6 - émissions lumineuses..... | 16 |
| ARTICLE 2.7 - DÉCHETS..... | 16 |
| 2.7.1 Séparation des déchets..... | 16 |
| 2.7.2 Élimination, traitement des déchets..... | 16 |
| 2.7.3 Transport..... | 17 |

TITRE 3 - PRESCRIPTIONS SPECIFIQUES

| | |
|--|----|
| ARTICLE 3.1 - RÉGLEMENTATION GÉNÉRALE..... | 17 |
| ARTICLE 3.2 - RISQUES..... | 17 |
| 3.2.1 Consignes d'exploitation et de sécurité..... | 17 |
| 3.2.2 Direction technique – prévention..... | 17 |
| 3.2.3 Connaissance des produits – Étiquetage..... | 18 |
| 3.2.4 Incendie..... | 18 |
| 3.2.5 Formation du personnel..... | 18 |
| ARTICLE 3.3 - AMÉNAGEMENTS ET ÉQUIPEMENTS..... | 19 |
| 3.3.1 Installations électriques..... | 19 |
| ARTICLE 3.4 - GARANTIES FINANCIÈRES..... | 19 |
| 3.4.1 Montant de la garantie..... | 19 |
| 3.4.2 Justification de la garantie..... | 20 |
| 3.4.3 Appel à garantie financière..... | 20 |
| 3.4.4 Levée de la garantie financière..... | 20 |
| ARTICLE 3.5 Dispositions spécifiques EN FAVEUR de la biodiversité..... | 20 |

TITRE 4 - DISPOSITIONS GÉNÉRALES

| | |
|--|----|
| ARTICLE 4.1 - Modification - CHANGEMENT D'EXPLOITANT..... | 20 |
| ARTICLE 4.2 - INCIDENT - ACCIDENT..... | 21 |
| ARTICLE 4.3 - ARCHÉOLOGIE..... | 21 |
| ARTICLE 4.4 - CONTRÔLES..... | 21 |
| ARTICLE 4.5 - REGISTRES, PLANS ET BILANS..... | 21 |
| 4.5.1 Suivi de l'exploitation et de la remise en état..... | 21 |
| 4.5.2 Enquête activité annuelle..... | 22 |
| 4.5.3 Plan de gestion des déchets d'extraction..... | 22 |
| 4.5.4 Documents-registres..... | 22 |
| ARTICLE 4.6 - VALIDITÉ – CADUCITÉ..... | 22 |
| ARTICLE 4.7- Hygiène ET Sécurité DU PERSONNEL..... | 22 |
| ARTICLE 4.8 - DROITS DES TIERS..... | 23 |
| ARTICLE 4.9 - CESSATION D'ACTIVITE..... | 23 |
| ARTICLE 4.10 - PUBLICITÉ – INFORMATION – RECOURS..... | 23 |
| ARTICLE 4.11 - Diffusion..... | 24 |

ANNEXES 1 à 4

ANNEXE 1 PLAN PARCELLAIRE

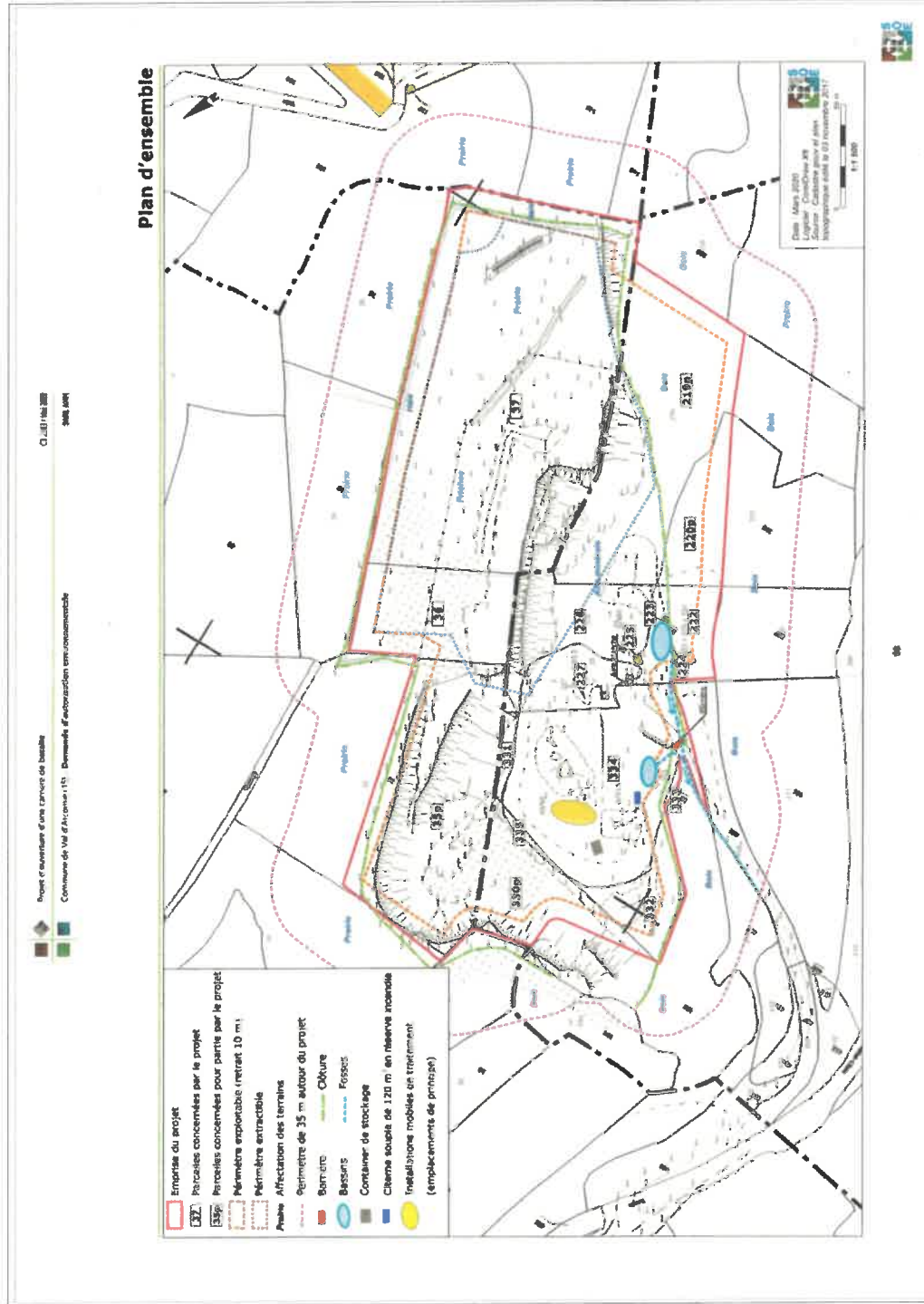

ANNEXE 2 Plan de phasage d'exploitation

Phase 1 (0- 5 ans)

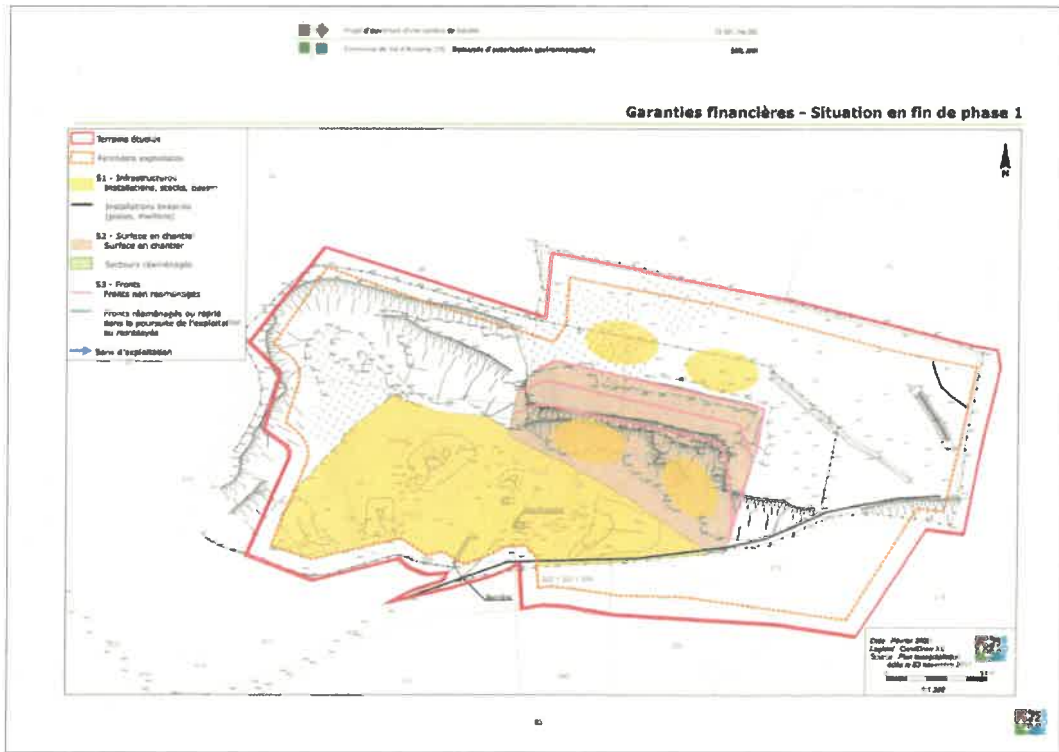

Phase 2 (5-10 ans)

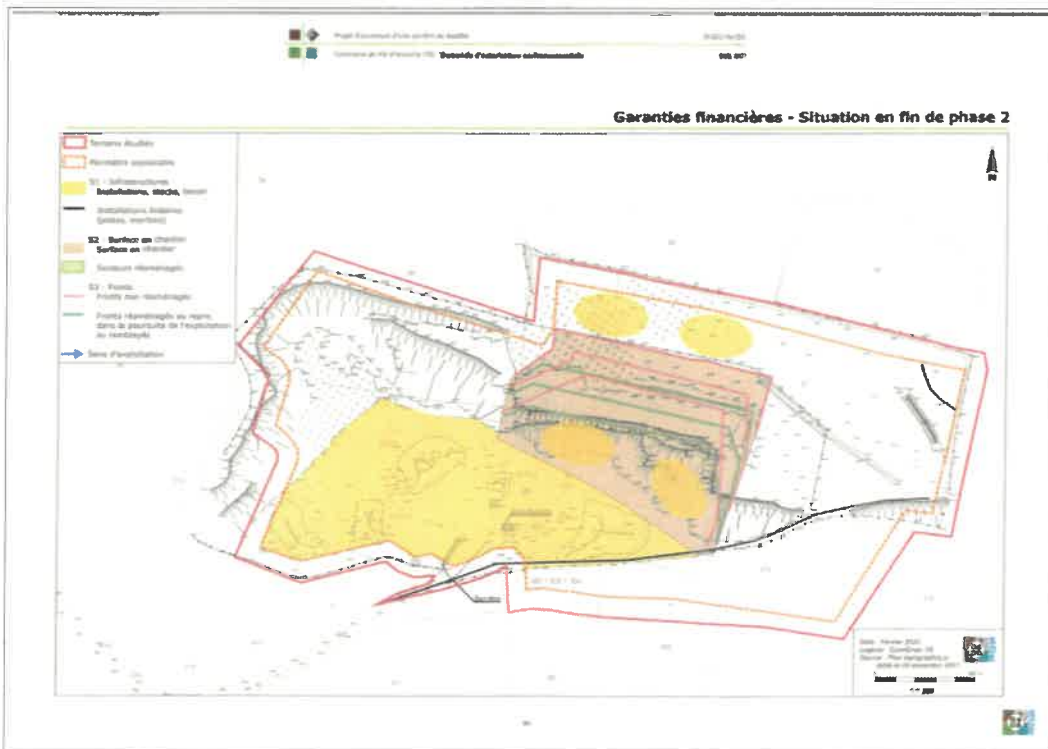

Phase 3 (10-15 ans)

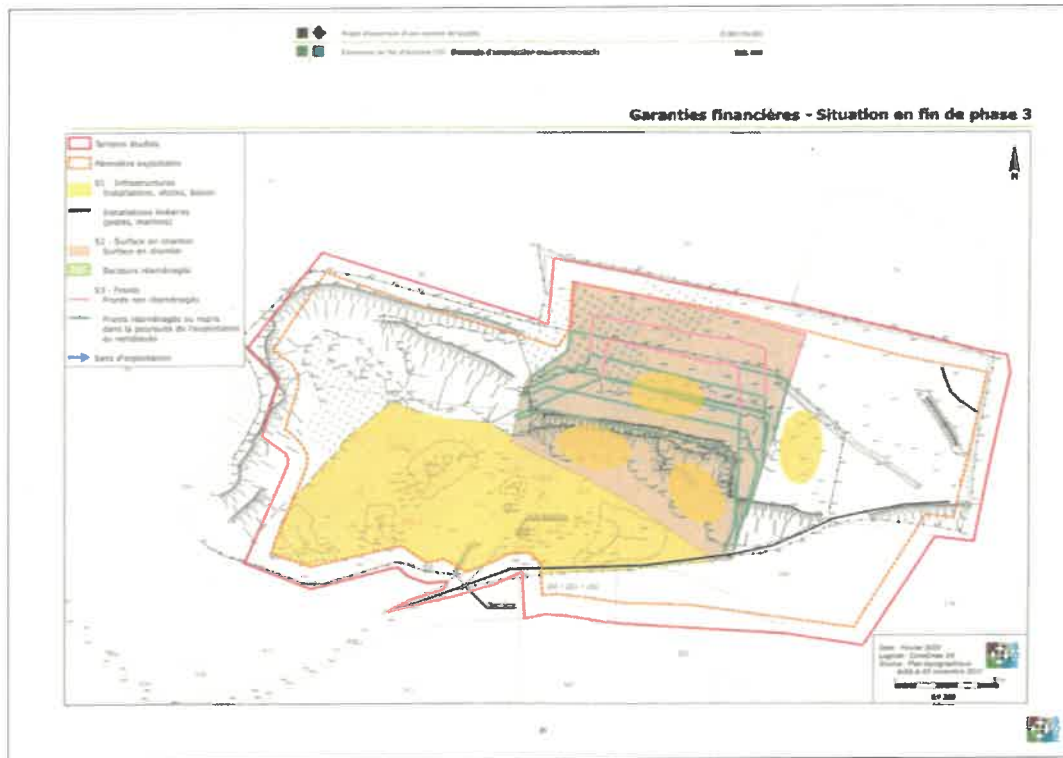

Phase 4 (15-20 ans)

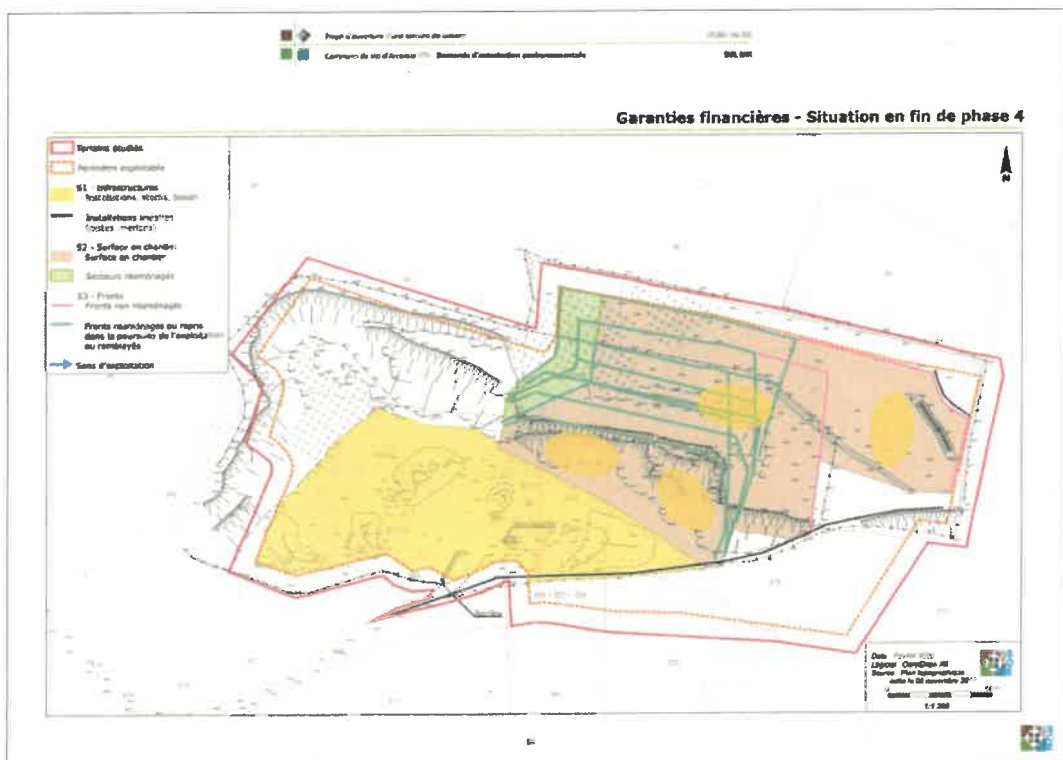

Phase 5 (20-25 ans)

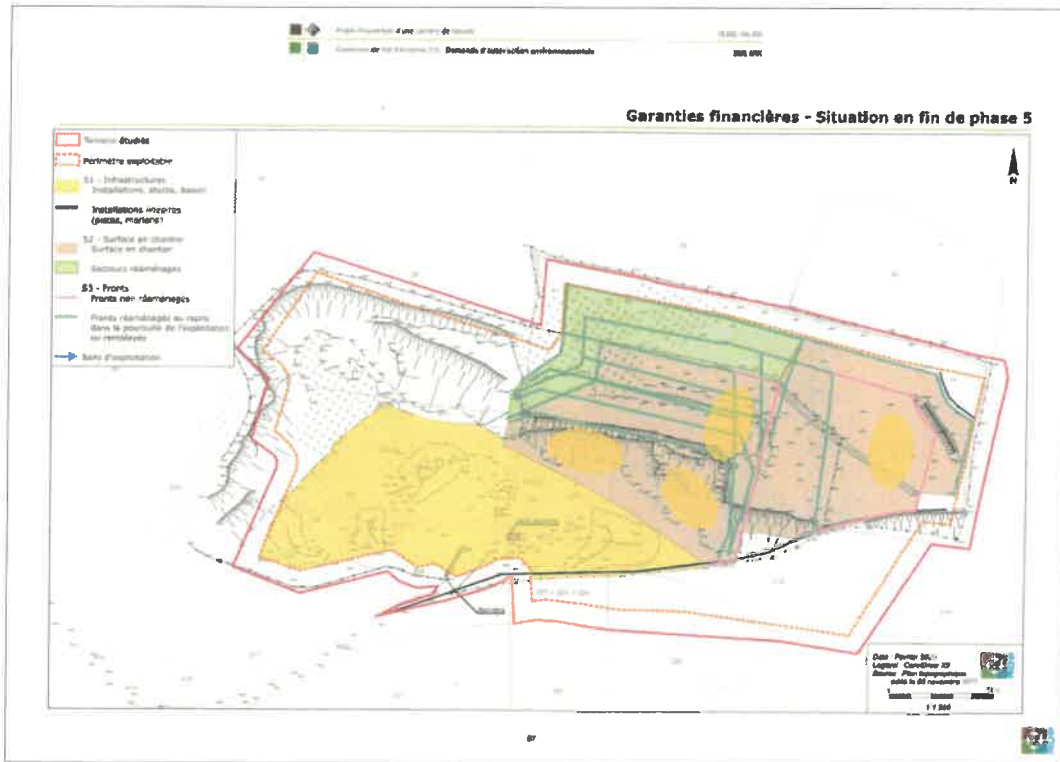

Phase 6 (25-30 ans)

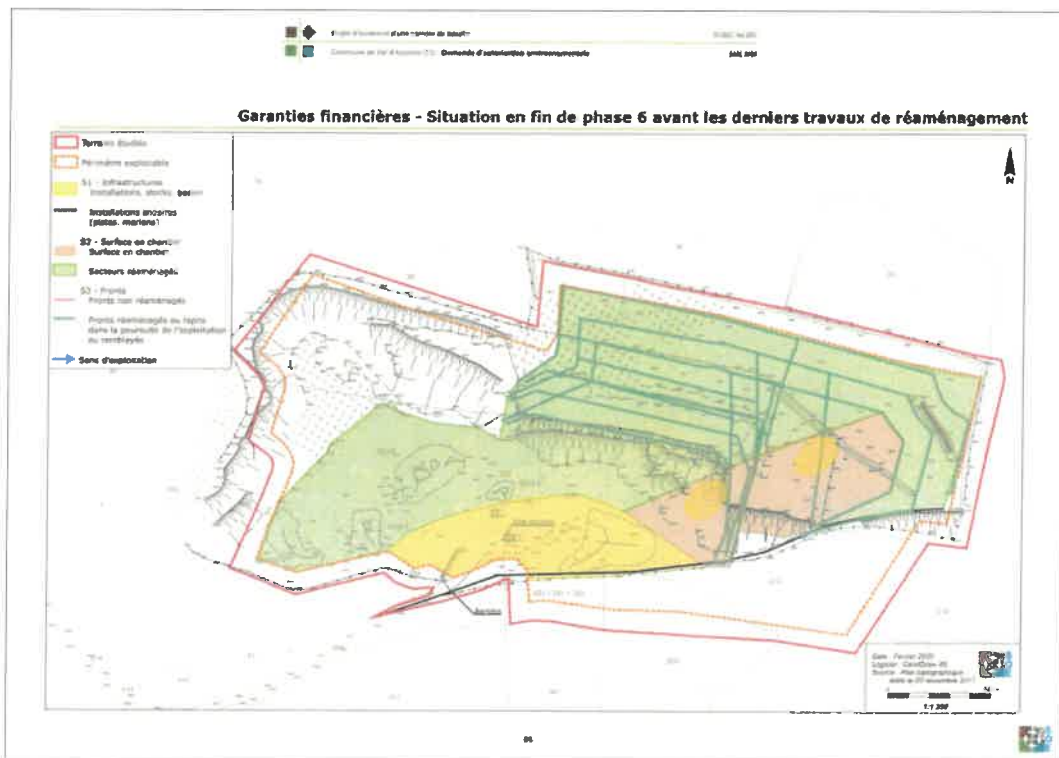

ANNEXE 3 Plan de réaménagement

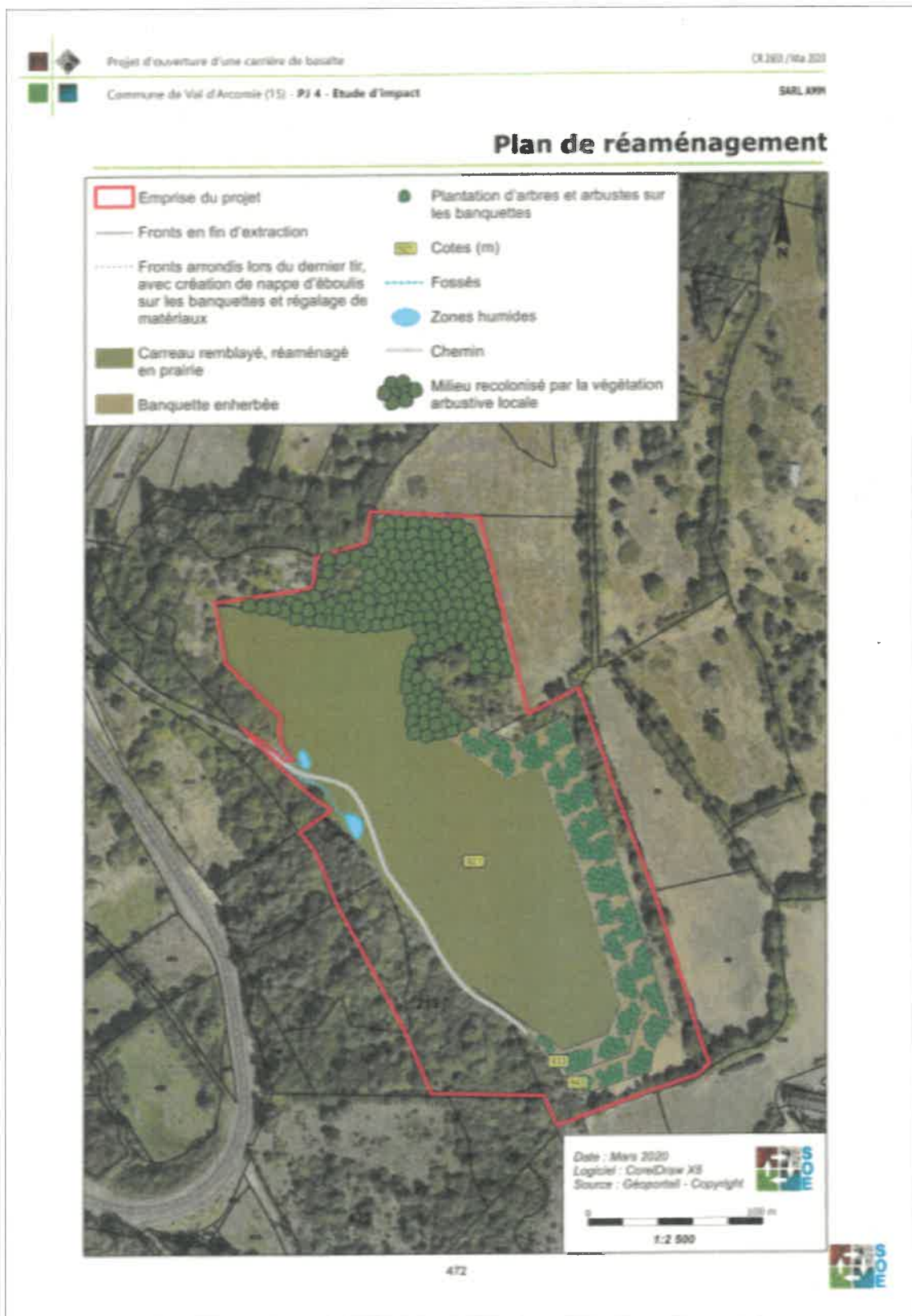

ANNEXE 4

Mesures de suivi environnemental

| Suivi des mesures écologiques et leur efficacité | | | | |
|--|--|---|--|---|
| Groupes suivis | Protocoles d'inventaire proposés | Indicateurs de biodiversité proposés | Périodes d'inventaires | Echancier des interventions |
| Oiseaux | Réalisation d'inventaires par méthode directe dits d'ÉFP (échantillonnage fréquentiel progressif) sur environ 5 points d'écoute (de 20 min environ) complétés par la réalisation d'inventaires éts de TKA (indice kilométrique d'abondance) à raison de 1,1KA par milieu. | Évolution de l'abondance des oiseaux communs Espèces protégées au sens des textes communautaires, des conventions internationales, de la protection nationale, de la liste rouge de l'UICN et de la liste rouge des oiseaux menacés de France Métropolitaine | Fin Mars/avril Mai/Juin Juillet/Août | |
| Mammifères | Réalisation d'inventaires par méthode directe (observation visuelle) et indirecte (observation des traces d'activité, des traces, des restes de prédateur, des fèces...) et par échantillonnage (points fixes de contact et transects) | Espèces protégées au sens des textes communautaires, des conventions internationales, de la protection nationale ou régionale, de la liste rouge de l'UICN et de la liste rouge nationale | Fin Mars/avril Mai/Juin Juillet/Août | |
| Chiroptères | Réalisation de points d'écoute réguliers en bordure de site afin de vérifier que les espèces fréquentent toujours le secteur du projet (sur des phases de chasse et de transit. Le nombre de contacts par tranche de 30 minutes doit être noté afin de pouvoir comparer les résultats au fil des années. | Évolution de l'abondance d'individus, mais également d'espèces de chiroptères. | Juillet/Août | N+1 N+3 N+5 N+10 N+15 N+20 N+25 N+30 N+32 |
| Reptiles / Amphibiens | Réalisation d'inventaires par méthode surtout directe (observation visuelle, écoute) et indirecte (observation des traces, traces d'activité...) et par échantillonnage (points fixes de contact et transects) | Espèces protégées au sens des textes communautaires, des conventions internationales, de la protection nationale ou régionale, de la liste rouge de l'UICN et de la liste rouge nationale | Fin Mars/avril Mai/Juin Juillet/Août | |
| Papillons | Réalisation d'inventaires par observation visuelle et par échantillonnage (au minimum 4 transects représentatifs choisis afin d'échantillonner tous les milieux, les observations étant faites selon le protocole PROPLAGE dans une bande large de 5 m de Part et d'autre du transect) | Évolution de l'abondance des papillons Espèces protégées au sens des textes communautaires, des conventions internationales, de la protection nationale ou régionale, de la liste rouge de l'UICN et de la liste rouge nationale | Mai/Juin Juillet/Août | |
| Orthoptères | Réalisation d'inventaires au filet fauchoir le long de transects. | Évolution de l'abondance nationale Espèces protégées au sens des textes communautaires, des conventions internationales, de la protection nationale ou régionale, de la liste rouge de l'UICN et de la liste rouge nationale | Juillet/Août | |
| Flora / Habitats de végétation | Réalisation d'inventaires de la flore vasculaire au niveau de plusieurs parcelles dans chaque habitat concerné, avec relevé d'abondance. | Évolution de l'abondance et de la diversité floristique Espèces protégées au sens des textes communautaires, de la protection nationale ou régionale, des listes rouges régionales et nationales. | Mai/Juin Juillet/Août | |

